

JUDEȚUL IAȘI  
ROMÂNIA  
COMITETUL LOCAL PENTRU SITUAȚII DE URGENTA AL  
MUNICIPIULUI PAȘCANI

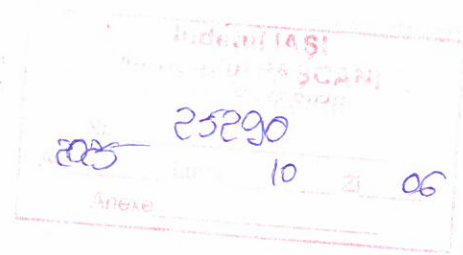

# PLANUL DE APĂRARE

ÎN CAZUL PRODUCERII UNEI SITUAȚII DE  
URGENȚĂ SPECIFICE PRODUSĂ DE  
CUTREMUR ȘI/SAU ALUNECĂRI DE TEREN  
AL MUNICIPIULUI PAȘCANI - 2025



NR: 25290  
DATA: 06/10/2025  
COD: 1BD96

**PRIMĂRIA MUNICIPIULUI PAȘCANI  
COMITETUL LOCAL PENTRU SITUAȚII DE URGENȚĂ**

**APROB  
PRESEDINTELE COMITETULUI JUDEȚEAN  
PENTRU SITUAȚII DE URGENȚĂ  
PREFECTUL JUDEȚULUI IAȘI**  
.....

**PLANUL DE APĂRARE ÎN CAZUL PRODUCERII UNEI SITUAȚII DE  
URGENȚĂ SPECIFICE PRODUSĂ DE CUTREMUR ȘI/SAU ALUNECĂRI  
DE TEREN AL MUNICIPIULUI PAȘCANI - 2025**

**PRESEDINTELE COMITETULUI LOCAL  
PENTRU SITUAȚII DE URGENȚĂ  
PRIMAR,  
PINTILIE MARIUS NICOLAE**



**SEF CENTRU OPERATIV  
SECRETAR GENERAL  
IRINA JITARU**

**CONSILIER,  
ARSENI COSTEL**

## **CAPITOLUL I**

### **ACTE NORMATIVE DE REFERINȚĂ**

#### ***Secțiunea 1***

1. Legea nr. 212 din 12 iulie 2022 privind unele masuri pentru reducerea riscului seismic al cladirilor;
2. Ordonanța de Urgență a Guvernului nr. 14 din 13 martie 2000 privind înființarea formațiunilor de protecție civilă pentru intervenție de urgență în caz de dezaastre;
3. Legea nr. 448 din 18 iulie 2001 pentru aprobarea Ordonanței de urgență a Guvernului nr. 14/2000 privind înființarea formațiunilor de protecție civilă pentru intervenție de urgență în caz de dezastru;
4. Legea nr. 575 din 22 octombrie 2001 privind aprobarea Planului de amenajare a teritoriului național - Secțiunea a V-a - Zone de risc natural;
5. Ordonanță de Urgență a Guvernului nr. 21 din 15 aprilie 2004 privind Sistemul Național de Management al Situațiilor de Urgență;
6. Hotărârea Guvernului României nr. 1491 din 9 septembrie 2004, pentru aprobarea Regulamentului cadru privind structura organizatorică, atribuțiile, funcționarea și dotarea comitetelor și centrelor operative pentru situații de urgență;
7. Legea nr. 481 din 8 noiembrie 2004 privind protecția civilă cu modificările și completările ulterioare;
8. Hotărârea Guvernului României nr. 557 din 3 august 2016 privind managementul tipurilor de risc;
9. Hotărârea Guvernului României nr. 547 din 9 iunie 2005 pentru aprobarea Strategiei Naționale de Protecție Civilă;
10. Ordinul ministrului administrației și internelor nr. 2.061/170/2023 pentru aprobarea Regulamentului privind gestionarea situațiilor de urgență generate de cutremur;
11. Ordinul ministrului administrației și internelor nr. 96 din 12 iunie 2016 pentru aprobarea Criteriilor de performanță privind constituirea, încadrarea și dotarea serviciilor voluntare și a serviciilor private pentru situații de urgență;
12. Ordinul comun nr. 1995 din 18 noiembrie 2005 al Ministerului Transporturilor, Construcțiilor și Turismului și nr. 1160 din 30 ianuarie 2006 al Ministerului Administrației și Internelor pentru aprobarea Regulamentului privind prevenirea și gestionarea situațiilor de urgență specifice riscului la cutremure și/sau alunecări de teren;
13. Ordinul nr. 2.061/170/2023 pentru aprobarea Regulamentului privind gestionarea situațiilor de urgență generate de cutremur;
14. Ordinul ministrului dezvoltării, lucrărilor publice și locuințelor nr. 127 din 8 mai 2007 pentru aprobarea reglementării tehnice „Metodologie privind investigarea de urgență a siguranței postseism a clădirilor și stabilirea soluțiilor cadru de intervenție”, indicativ ME 003- 2007
15. Ordinul ministrului internelor și reformei administrative nr. 632 din 7 octombrie 2008 privind implementarea Strategiei naționale de comunicare și informare publică pentru situații de urgență.

#### ***Secțiunea 2***

##### **DEFINIȚIE. SCOP**

Prevenirea și gestionarea situațiilor de urgență produse de seisme și/sau alunecări sau prăbușiri de teren reprezintă o activitate de interes național, prin dimensiunea urmărilor negative ce se pot produce în plan economic, social și de mediu.

Planul de apărare este documentul pe baza căruia se realizează măsurile și acțiunile tehnice și organizatorice preventive și de gestionare a situației de urgență produse de seisme și/sau alunecări sau prăbușiri de teren. Planul de apărare întocmit la nivelul Comitetului Județean pentru Situații de Urgență reprezintă o sinteză a planurilor comitetelor municipale, orașenești și comunale, precum și a planurilor de apărare întocmite de operatorii economici, și persoanele juridice și organizațiile nonguvernamentale.

#### ***Secțiunea 3***

## OBIECTIVE

Planul de apărare urmărește stabilirea măsurilor și acțiunilor de prevenire, pregătire, protecție și intervenție în cazul unor situații de urgență specifice, în vederea limitării și înlăturării efectelor acestora asupra populației, bunurilor de orice fel, precum și pentru revenirea la normal a vieții social-economice. Prezentul plan stabilește responsabilitățile factorilor implicați, la nivel județean, în gestionarea situațiilor de urgență specifice, în ceea ce privește:

- măsurile de prevenire și pregătire pentru intervenție;
  - acțiunile de intervenție operativă pentru limitarea și înlăturarea efectelor acestora;
- măsurile de intervenție ulterioară pentru recuperare și reabilitare.

**Obiectivul planului** : îl constituie ansamblul acțiunilor și măsurilor de prevenire, protecție și intervenție imediată, de recuperare și reabilitare necesare limitării efectelor cutremurelor/alunecărilor de teren, precum și atribuțiile ce revin structurilor implicate în gestionarea situațiilor de urgență determinate de cutremure/alunecări de teren.

În sensul prezentului plan de apărare, elementele expuse direct sau indirect efectelor unei situații de urgență specifice sunt:

- a) populația și bunurile sale mobile și imobile;
- b) construcțiile: clădiri de locuit, clădiri pentru învățământ și social-culturale, structuri sanitare, capacitățile productive: fabrici, agenți economici, ferme zootehnice, etc.;
- c) căile de transport rutiere și feroviare;
- d) rețelele de alimentare cu energie electrică, gaze, sursele și sistemele de alimentare cu apă și canalizare, stațiile de tratare și de epurare;
- e) rețelele de telecomunicații și altele asemenea;
- f) activitățile social-economice.

### *Secțiunea 4*

#### **TERMENI ȘI EXPRESII**

**Situație de urgență** - eveniment excepțional, cu caracter nonmilitar, care prin amploare și intensitate amenință viața și sănătatea populației, mediul înconjurător, valorile materiale și culturale importante, iar pentru restabilirea stării de normalitate sunt necesare adoptarea de măsuri și acțiuni urgente, alocarea de resurse suplimentare și managementul unitar al forțelor și mijloacelor implicate;

**Seism de mare intensitate** – seism a cărui intensitate produce în mediul construit prăbușiri generale sau locale, avarii și degradări semnificative pe arii întinse;

**Dezastru** - evenimentul datorat declanșării unor tipuri de riscuri, din cauze naturale sau provocate de om, generator de pierderi umane, materiale sau modificări ale mediului și care, prin amploare, intensitate și consecințe, atinge ori depășește nivelurile specifice de gravitate stabilite prin regulamentele privind gestionarea situațiilor de urgență, elaborate și aprobate potrivit legii;

**Înștiințare** - activitatea de transmitere a informațiilor autorizate despre iminența producerii sau producerea dezastrului și/sau a conflictelor armate către autoritățile administrației publice centrale sau locale, după caz, în scopul evitării surprinderii și al realizării măsurilor de protecție;

**Avertizare** - aducerea la cunoștință populației a informațiilor necesare despre iminența producerii sau producerea unor dezastruri;

**Alarmare** - transmiterea mesajelor/semnalelor de avertizare a populației despre iminența producerii unor dezastruri sau a unui atac aerian;

**Stare de alertă** - punerea de îndată în aplicare a planurilor de acțiuni și măsuri de prevenire, avertizare a populației, limitare și înlăturare a consecințelor situației de urgență;

**Perioada de colț TC a spectrului de răspuns** - granița dintre zona de valori maxime în spectrul de accelerații absolute și zona de valori maxime în spectrul de viteze relative;

**Coefficient K0** – coeficient al presiunii în stare de repaus a pământului;

IMR – interval mediu de recurență;

**Scara Mercalli / scara MSK (Medvedev-Sponheuer-Kamik)** – scări cu 12 niveluri de intensitate, reprezentate prin cifre romane, fără o bază matematică, prin intermediul cărora intensitatea este stabilită în funcție de efectele observate; **Scara Richter** – scară logaritmică,

inventată în anul 1935, utilizată pentru a măsura magnitudinea cutremurelor de pământ; scara cuprinde 9 grade, fiecare grad indicând efecte mai mari de zeci ori decât seismul de grad inferior.

### ***Secțiunea 5***

## **CARACTERISTICILE ZONELOR CU RISC RIDICAT**

### **Seisme și alunecări de teren**

Cutremurele de pământ reprezintă o ruptură bruscă a continuității și echilibrului unui fragment mai mult sau mai puțin întins din scoarța Pământului. Acestea se declanșează brusc și sunt aproape imposibil de detectat din timp. Cu privire la sursa care generează cutremure puternice, se admit două categorii de mecanisme posibile de producere, și anume:

- cutremure vulcanice, datorate erupțiilor vulcanice;
- cutremure tectonice, datorate unor modificări structurale importante ale scoarței terestre (însoțite de fenomene de rupere sau de falie).

Cele mai frecvente cutremure sunt de origine tectonică. Acestea se produc atunci când suma energiei pe care o acumulează progresiv forțele interne care acționează asupra Terrei atinge limita rezistenței rocilor. Acestea cedează brusc, iar ruptura internă, uneori aflată la peste 100km în adâncimile planetei, declanșează unde elastice care pun în vibrație scoarța terestră. Punctul rupturii inițiale se numește focar sau hipocentru. Punctul situat la suprafața Pământului, pe verticala focarului, poartă denumirea de epicentru cutremurului.

Localizarea poziției focarului și epicentrului se obține pe baza prelucrării înregistrărilor mișcării seismice în stații echipate cu aparatură specifică. În funcție de poziția focarului, exprimată prin distanța  $H$  până la epicentru, numită adâncime sau profunzime, cutremurele se clasifică în cutremure crustale (normale), având focarul situat până la 70 km adâncime, se află în limitele  $0 < H < 70$  km.

Aceste cutremure, care reprezintă peste 90% din cutremurele care se produc în lume, au o durată semnificativă relativ redusă, iar perioadele predominante specifice mecanismului de focar sunt în general scurte. Deși sunt extrem de violente, cutremurele crustale afectează zone destul de limitate la suprafața Pământului. În această categorie se înscriu toate focarele care aparțin centurii circum-pacifice, zonelor din Asia de sud-vest, bazinul mediteranean etc. - Cutremure subcrustale (intermediare) au focarul localizat în limitele  $70 < H < 300$ km.

Durata acestor cutremure este moderată, iar perioadele predominante mai lungi, în timp ce aria de manifestare este mult mai mare. Focarele intermediare identificate până în prezent sunt destul de reduse ca număr, fiind situate în Afganistan, Columbia, Mexic și România. Perioadele de revenire ale cutremurelor intermediare sunt mult mai mari decât ale celor normale. 6 Cutremure de adâncime (de profunzime) s-au semnalat în  $300 < H < 700$  km.

Experiența acestor categorii de cutremure este mai redusă, existând unele informații cu privire la durată (care este ceva mai mare) și la perioadele predominante (care sunt lungi). În scopul asigurării unei protecții antiseismice prin proiectarea construcțiilor și alte măsuri specifice, cunoștințele, datele seismologice și efectele seismelor precedente sunt cuantificate în grade de intensitate seismică sau parametri de mișcare a terenului (acelerații, viteze, deplasări) și exprimată pe harta teritoriului analizat sub forma unei hărți de macrozonare sau microzonare, după caz. Liniile imaginare care unesc punctele cu o intensitate seismică apreciată ca egală se numesc izoseisme și ele delimitează zonele pe grade seismice.

În activitatea de proiectare se utilizează hărți de zonare seismică aprobate la nivel guvernamental. Fiecare cutremur puternic poate aduce modificări în aprecierea acestei zonări. În mod implicit, de la data intrării în vigoare a unor noi hărți de zonare, proiectarea antiseismică a construcțiilor viitoare din teritoriul respectiv se va conforma cerințelor nou apărute.

Teritoriul județului Iasi poate fi afectat de către mișcările seismice din zona Vrancea, în apropierea comunei Vrâncioaia, situată la cca. 150 km depărtare. Apariția unor mișcări seismice în alte zone ale României (Făgăraș, Banat, Moldova Nouă, Carei) sau în zone învecinate sub limita a 200-300 Km din Moldova și Ucraina este posibilă (există sub aspectul hazardului), dar nu prezintă importanță ca risc (probabilitate și intensitate foarte reduse).

Ca urmare a mișcărilor seismice sunt posibile apariții locale a unor dezastre complementare la construcțiile și instalațiile tehnologice. Depozitele de carburanți, care sunt amplasate în mod

curent în perimetrele construibile, reprezintă o sursă de explozii și incendii. Categoriile de clădiri cele mai vulnerabile în cazul unui cutremur puternic din țara noastră o reprezintă:

- clădirile înalte (peste 5 niveluri) cu schelet de beton armat, construite înainte de 1940 fără protecție antisismică;
- construcțiile executate între 1950 și 1976 conform normativelor de proiectare în vigoare atunci, care luau în considerare forțe seismice mai reduse; acestea s-au comportat satisfăcător la producerea cutremului din 4 martie 1977, însă unele dintre acestea (de ex. cele cu parter flexibil) au suferit avarii;

- clădirile joase din zidărie și alte materiale locale executate tradițional fără control tehnic specializat. Clădirile de acest tip constituie o prioritate absolută la intervenție. Menționăm ca în acest moment nu există o bază de date care să descrie tipologia structurii clădirilor (cadre de beton armat, pereți de beton, zidărie simplă, etc) din România. Este neapărat necesar ca în cel mai scurt timp autoritățile locale să investigheze din punct de vedere structural toate clădirile din jurisdicția lor.

Cutremurul de teren reprezintă rupțura brută a rocilor din scoarta terestră datorată mișcării plăcilor tectonice, care generează o mișcare vibratorie a solului.

Alunecarea de teren reprezintă deplasarea rocilor care formează versanții unor mînti sau dealuri, pantele unor lucrări hidroamelioratorii sau lucrări de îmbunătățiri funciare.

Elementele expuse direct sau indirect efectelor unei situații de urgență generate de cutremur sau alunecări de teren sunt:

- populația, precum și bunurile sale mobile și imobile;
- construcțiile: clădiri de locuit, clădiri pentru învățământ și social-culturale, structuri sanitare, capacitățile productive: fabrici, platforme industriale, ferme zootehnice, amenajări piscicole, baraje și alte lucrări hidrotehnice, etc.;
- căile de transport rutiere, feroviare, aeriene și navale;
- rețele de alimentare cu energie, gaze, sursele și sistemele de alimentare cu apă și canalizare, stațiile de tratare și de epurare;
- rețele de telecomunicații și altele asemenea;
- mediul natural: ecosisteme, păduri, terenuri dispuse pe versanți sau având caracteristici defavorabile, în travilanul localităților și altele;
- activități social – economice.

### **Analiza zonelor de risc**

Județul Iași este situat în partea de nord-est a regiunii seismogene Vrancea, iar o eventuală mișcare seismică poate fi însoțită de apariția unor fluidizări, tasări și surpari ale terenului, mai ales datorită nivelului apelor subterane, ducând la amplificări în stratul de suprafață a valorilor accelerațiilor seismice. Teritoriul județului prezintă un grad ridicat de risc în caz de cutremur, datorită perioadelor de revenire a seismelor de intensitate ridicată (20 ani pentru I=VII MSK și 50 de ani pentru I= VIII MSK). În cazul producerii unui cutremur de pământ intermediar Richter, direcția principală de propagare a mișcării seismice este NE-SV, distanța față de zona epicentrală 220 km, iar perioada de revenire este prezentată în tabelul de mai jos:

M1	5	5,5	6	6,5	7	7,5
T(ani)	0,912	2,24	5,4	13,49	33,1	81,23

În municipiul Pâncani nu sunt instituții și agenți economici, care sunt expuse alunecărilor de teren.

### **Zone cu riscuri naturale**

Nu există un studiu special pentru inventarierea și delimitarea zonelor cu riscuri naturale din teritoriul municipiului Pâncani.

Pentru întocmirea acestui capitol au fost consultate studii anterioare și culese informații specifice mai ales cu privire la fenomenele alunecare-prabusire care constituie cele mai importante riscuri naturale. În cadrul localităților sau în apropierea lor au fost delimitate următoarele categorii de riscuri naturale:

- Riscuri de alunecare –surpare; pe versantii neplantati ai vailor ce traverseaza localitatile Bosteni,Sodomeni, Gastesti, pe versantul stang al Siretului in partea de nord a localitatii Blagesti, pe versantul de racord al terasei Pascani in orasul Pascani.

In privinta riscului la seisme, tot teritoriul orasului se icadreaza in zona E, careia ii corespunde gradul seismic VII.

- Terenuri degradate prin alunecari de teren –intalnite pe versantii cu inclinari accentuate ai vailor Bosteni si Vladutu,precum si la baza versantului stang al Siretului la nord de Blagesti. Suprafata totala afectata este de cca. 230 ha .

Alunecarile sun in marea lor majoritate sub forma de trepte si monticuli stabilizate sau relativ stabilizate (semiactive ), cu deluvii formate dintr-un amestec de depozite loessoide argile,marne, nisipuri, prundisuri,avand grosimi de pana la 7 m .Local alunecarile sunt combinate cu forme de eroziune torentiala (ogase,ravene) si de suprafata . Pe versantii vailor Vadutu au fost executate plantatii forestiere pentru stabilizarea terenului si prevenirea reactivarii alunecarilor. Cu exceptia acestor zone plantate , restul terenurilor afectate pot fi considerate zone de risc , avand in continuare potential de alunecare .

O situatie deosebita o prezinta versantul de racord al terasei inferioare Pascani ca lunca Siretului. Sculptat in depozite loessoide, versantul prezinta pe alocuri pante foarte mari si cornise abrupte datorate surpariilor si eroziunilor . Desi consolidat si plantat pe alocuri , sau utilizat agricol(livezi,vii) , versantul constituie o zona de risc , necesitand a fi evitat de constructii, dar mai ales stabilizat si plantat.

Din punct de vedere al parametrilor de calcul pentru constructii, zona seismică incadreaza judetul Iasi in trei zone echivalente unei intensitati seismice de gradul VII pentru jumatatea de nord si vest si VIII pentru jumatatea de sud si sud-est :

- Zona „C” ,circa 45% din suprafata judetului , cu 65% din populatie, respectiv municipiul precum si partea de sud – est a judetului;
- Zona „D” , circa 35% din suprafata judetului ,cu 20% din populatie ,respectiv zona orasului Tg. Frumos;
- Zona „E” , circa 20% din suprafata judetului, cu 15% din populatie ,respectiv zona oraselor Harlau si Pascani.

Zonele seismice sunt caracterizate de urmatoorii parametri:

- zona „C” - ks - coeficient de seismicitate =0,20
  - Tc - perioada de colt =1,0 s
  - MSK - grad seismic echivalent VIII (8 in MM si 6 pe scara Richter);
- zona „D” - ks – coeficient de seismicitate =0,16
  - Tc – perioada de colt = 0,70 s
  - MSK – grad seismic echivalent VII( 7 in MM si 5-6 pe Richter);
- zona „E” - ks – coeficient de seismicitate =0,12
  - Tc – perioada de colt =0,70 s
  - MSK –grad seismic echivalent VII(7 in MM si 5-6 pe scara Richter);

În municipiul Iași este amplasată o stație seismică (coordonate geografice 47° 11' 6" latitudine nordică și 27° 33' 7" longitudine estică), cu rol de supraveghere și înregistrare automată a oscilațiilor pământului, fiind dotată cu două aparate de înregistrare cu amplitudinea maximă de 3000 și un accelorometru.

Județul Iași prezintă un grad ridicat de risc în caz de cutremur ca urmare a vulnerabilității unor clădiri, perioadelor de revenire a intensităților ridicate (20 ani pentru intensitate I=VII MSK<sup>1</sup>, 50 ani pentru I=VIII MSK și 200 ani pentru I=IX MSK) și specificului mișcărilor seismice.

Seismicitatea în județul Iași este dominată de cutremurele de adâncime intermediară care se produc în zona Vrancea. Datorită faptului că majoritatea clădirilor au fost construite înainte de anul 1977, când nu existau norme de protecție antiseismică și datorită uzurii produse la clădiri, zonele cele mai expuse efectelor sunt în zona centrală a municipiului Pașcani, cuprinsă între Primăria municipiului și Spitalul Municipal;

<sup>1</sup>I=intensitate

MSK=scara MEDLEV-SPONHEUER-KARNIK

În funcție de magnitudinea seismului, de amplitudinea undelor seismice și direcția lor de propagare, de structura solului și gradul de rezistență seismică a clădirilor pot fi afectate blocuri din cvartale diferite sau cvartale întregi.

De regulă, faza de maximă intensitate a mișcării seismice se manifestă în primele momente (secunde), ulterior, la diferite intervale de timp, pot avea loc replici de intensitate mai mică, dar cu efecte distructive la fel de mari, deoarece elementele structurale ale clădirilor afectate în prima fază se află într-un echilibru precar.

Riscul seismic major îl reprezintă amplificarea undelor seismice în straturile de suprafață prin reflexii și refracții multiple, ducând la creșteri ale accelerației și vitezei deplasării, constatându-se diferențe nete între comportarea construcțiilor de pe terasele înalte și cele de pe terase joase și luncă. Riscul cel mai mare se prezintă în municipiul Iași (313444 locuitori, 42% din populația județului), unde fenomenele de amplificare a undelor seismice este cauzată de straturile predispuse la lichiefiere, existența pânzei freatice și zonele cu nisip aflat sub presiune.

În cazul producerii unui cutremur de pământ intermediar, magnitudinea maximă așteptată a acestuia este de 7,5<sup>0</sup>R, direcția principală de propagare a mișcării seismice este NE – SV, distanța față de zona epicentrală este de 220km, iar perioada de revenire este prezentată în tabelul de mai jos:

M <sub>1</sub>	5	5,5	6	6,5	7	7,5
T (ani)	0,91	2,24	5,4	13,49	33,1	81,23

Situațiile distrugerilor și pierderilor probabile sunt prezentate în tabelele de mai jos

Situația distrugerilor probabile:

Magnitudine Richter	Intensitate MSK	Total locuințe afectate: 242032					
		Locuințe vulnerabile: 48406			Locuințe puțin vulnerabile: 193626		
		Avarii 25-35%	distrugerii		Avarii 10-15%	distrugerii	
parțiale 5-10%	totale 2-3%		parțiale 1-2%	totale			
< 7	VIII	12101 – 16942	2420 – 4841	968 – 1452	19326 – 29044	1936 – 3872	-
Evaluare globală	VIII	Maxim 35-40% 16942 – 19362			Maxim 10-15% 19326 – 29044		

Situația pierderilor generale probabile și categoriilor de victime:

NOAPTEA				ZIUA				
Total populație: 42695		În locuințe vulnerabile: 20.767		Locuințe și alte clădiri vulnerabile: 6.922				
Pierderi generale	Din care:	Pierderi generale	Din care:	Pierderi generale	Din care:			
3.408	Urgențe absolute	886	623	Urgențe generale	162	208	Urgențe generale	54
	Tratament ambulatoriu	1.193		Tratament ambulatoriu	218		Tratament ambulatoriu	73
	Răniți foarte ușor	307		Răniți foarte ușor	431		Răniți foarte ușor	19
	Victime depasite	579		Victime depasite	815		Victime depasite	35
	mortii	443		mortii	623		mortii	27

Construcții executate înaintea anului 1940	Construcții executate în perioada 1940-1977	Construcții executate în perioada 1977-2007	Total
897	2300 Case + 79 Bl.	1628 Case + 116 Bl.	4825 Case +

**CAPITOLUL II**  
**STRUCTURI ORGANIZATORICE IMPLICATE, RESPONSABILITATI ALE**  
**ORGANISMELOR SI AUTORITATILOR CU ATRIBUTII IN DOMENIU, CENTRUL DE**  
**CONDUCERE AL ACTIUNILOR, PLANIFICAREA ACTIUNII**

**Sectiunea 1**

**A. Structuri organizatorice implicate**

Responsabilitățile la nivelul municipiului Pascani privind coordonarea acțiunilor de protecție și intervenție în caz de seism și alunecări de teren revin tuturor factorilor care, potrivit legii, au atribuții ori asigură funcții de sprijin privind prevenirea și gestionarea situațiilor de urgență în profil teritorial astfel:

- a) Comitetul Local pentru Situații de Urgență al municipiului Pascani;
- b) Consiliul Local Pascani;
- c) Primaria Municipiului Pascani;
- d) Centrul Operativ pentru Situații de Urgență cu activitate temporară;
- e) Comitetul Județean pentru Situații de Urgență;
- f) Secția de pompieri militari Pascani;
- g) Poliția municipiului Pascani;
- h) Poliția Locală ;
- i) Plutonul de jandarmi al municipiului Pascani;

Instituțiile publice și autoritățile publice descentralizate/deconcentrate:

- Apa Vital Pascani;
- S.H.I Pascani;
- Agenția pentru Protecția Mediului Iași;
- Centrul Meteorologic Regional Moldova Iași;
- Inspectoratul Județean în Construcții;
- Drumuri Naționale și Județene;
- Spitalul Municipal Pascani;
- Spitalul C.F. Pascani;
- S.C. CLP Ecoserv S.R.L. Pașcani;
- E-ON Gaz Targu Mures-sucursala Pascani;
- Sector Gospodarie Comunala a primariei Pascani;
- Circa Sanitar – Veterinară și pentru Siguranța Alimentelor Pascani;
- Stația de ambulanță Pascani;
- C.F.R. marfa;
- Agenția Națională de Îmbunătățiri Funciare – Filiala de Îmbunătățiri Funciare Iași;
- Ocolul silvic Pascani;
- Romtelecom S.A. – Filiala Pascani;

**Sectiunea 2**

**B. Responsabilitati**

**1.** Comitetul Local pentru Situații de Urgență este structura prin care se realizează coordonarea acțiunilor de prevenire și gestionare a situațiilor de urgență produse de seism și alunecări de teren. Acesta ia măsuri pentru întocmirea și punerea în aplicare a planului de protecție și intervenție în caz de seisme și alunecări de teren. Responsabilitatea directă pentru întocmirea și punerea în aplicare a planului revine președintelui Comitetului Local, prin Centrul Operativ cu activitate temporară.

**2.** Conform O.U.G. nr.21/2004 privind Sistemul Național de Management al Situațiilor de Urgență, Comitetul Local are următoarele atribuții principale:

a) informează prin centrul operațional județean, respectiv al municipiului București, privind stările potențial generatoare de situații de urgență și iminența amenințării acestora;

- b) evaluează situațiile de urgență produse pe teritoriul unității administrativ-teritoriale, stabilesc măsuri și acțiuni specifice pentru gestionarea acestora și urmăresc îndeplinirea lor;
- c) declară, cu acordul prefectului, starea de alertă pe teritoriul unității administrativ-teritoriale;
- d) analizează și avizează planul local pentru asigurarea resurselor umane, materiale și financiare necesare gestionării situației de urgență;
- e) informează comitetul județean și consiliul local asupra activității desfășurate;
- f) îndeplinesc orice alte atribuții și sarcini stabilite de lege sau de organismele și organele abilitate.

#### **Atribuțiile Consiliului Local, conform Legii nr. 481/2004, privind protecția civilă**

- a) aprobă organizarea protecției civile la nivelul unității administrativ-teritoriale, analizează anual și ori de câte ori este nevoie activitatea desfășurată și adoptă măsuri pentru îmbunătățirea acesteia;
- b) aprobă planurile anuale și de perspectivă pentru asigurarea resurselor umane, materiale și financiare destinate prevenirii și gestionării situațiilor de urgență;
- c) participă, potrivit legii, la asigurarea finanțării măsurilor și a acțiunilor de protecție civilă, precum și a serviciilor de urgență și a structurilor care au atribuții legale în acest domeniu;
- d) stabilesc, în condițiile legii, taxe speciale pe linia protecției civile;
- e) înființează, în condițiile legii și cu avizul Inspectoratului General pentru Situații de Urgență, centre de formare și evaluare a personalului din serviciile voluntare de urgență;
- f) gestionează, depozitează, întrețin și asigură conservarea aparaturii și a materialelor de protecție civilă prin serviciile specializate din subordine;
- g) asigură spațiile necesare funcționării inspectoratelor pentru situații de urgență corespunzătoare, paza și securitatea acestora și a centrelor operaționale, precum și spațiile pentru depozitarea materialelor de intervenție.

#### **Autoritățile administrației publice locale – C.L.S.U.**

- asigura mijloacele necesare înștiințării și alarmării populației din zonele ce pot fi afectate de situația de urgență specifică;
- coordonează pregătirea populației pentru realizarea acțiunilor de protecție și intervenție în caz de dezastre provocate de situația de urgență specifică;
- întocmesc planuri de protecție și de intervenție, în concordanță cu măsurile adoptate de Comitetul național;
- asigura desfășurarea acțiunilor de limitare și de înlăturare a efectelor dezastrelor produse de o situație de urgență specifică, pentru salvarea oamenilor, animalelor și bunurilor materiale, acordarea primului-ajutor, evacuarea și transportul victimelor, cazarea sinistratilor, aprovizionarea cu alimente și acordarea asistenței sanitare persoanelor afectate, retragerea din consum a produselor contaminate;
- stabilesc, împreună cu operatorii economici și unitățile de profil, acțiuni și măsuri operative în zonele afectate, pentru înlăturarea efectelor situației de urgență specifice, inclusiv pentru identificarea și inhumarea persoanelor decedate, pentru repunerea în stare de funcționare a serviciilor și unităților de gospodărie comunală, transport, telecomunicații și alimentare cu energie electrică, gaze naturale, decontaminarea solului etc.;
- centralizează datele privind urmările dezastrelor și informează operativ Comitetul ministerial și Comitetul Național pentru Situații de Urgență;
- asigura mijloacele financiare necesare activităților de protecție și intervenție, precum și de educație antiseismică a populației, în cazul producerii unei situații de urgență specifică;
- sprijină constituirea, pregătirea și dotarea forțelor specializate ale societății civile pentru intervenția în cazul producerii situațiilor de urgență specifice.

#### **Centrul operativ cu activitate temporară au următoarele atribuții principale:**

- a) centralizează și transmite operativ la centrul operațional al Inspectoratului Județean pentru Situații de Urgență Iași date și informații privind apariția și evoluția stărilor potențial generatoare de situații de urgență;

- b) monitorizează situațiile de urgență și informează Inspectoratul Județean pentru Situații de Urgență și celelalte centre operaționale și operative interesate;
- c) urmăresc aplicarea regulamentelor privind gestionarea situațiilor de urgență și a planurilor de intervenție și cooperare specifice tipurilor de riscuri;
- d) asigură transmiterea operativă a deciziilor, dispozițiilor și ordinelor, precum și menținerea legăturilor de comunicații cu centrele operaționale și operative implicate în gestionarea situațiilor de urgență, cu dispeceratele integrate pentru apeluri de urgență și cu dispeceratele proprii serviciilor și forțelor care intervin în acest scop;
- e) centralizează solicitările de resurse necesare pentru îndeplinirea funcțiilor de sprijin pe timpul situațiilor de urgență și fac propuneri pentru asigurarea lor;
- f) gestionează baza de date referitoare la situațiile de urgență;
- g) îndeplinesc orice alte atribuții și sarcini privind managementul situațiilor de urgență, prevăzute de lege și în regulamentul-cadru.

#### **Politia Municipiului Pascani :**

- execută, imediat după declanșarea cutremurului prin personalul prezent în serviciu acțiuni de: menținere a ordinii publice; control, dirijare și supraveghere a circulației; recunoaștere în zonele din aria de competență, asigurare cu prioritate a măsurilor pentru prevenirea panicii în rândul populației, concomitent cu transmiterea datelor preliminare asupra efectelor;
- asigură măsurile pentru coordonarea circulației rutiere și pietonale, prin aplicarea interdicțiilor, devierilor și priorităților, în mod deosebit în sprijinul mijloacele și formațiunile de intervenție specializate;
- participă la acțiunile de informare a populației despre situația creată, pericolul existent și măsurile de protecție ce se impun a fi aplicate în vederea diminuării efectelor complementare ale seismului;
- asigură menținerea ordinii publice în localitățile și zonele afectate, intensificând măsurile de prevenire și combatere a infracțiunilor sau a altor manifestări antisociale;
- supraveghează modul de desfășurare a operațiunilor de evacuare, organizează și participă la paza locurilor de depozitare a valorilor materiale salvate;
- participă la mobilizarea populației apte de muncă, a mijloacelor de transport și tehnice în vederea implicării acestora, conform ordonanțelor guvernamentale, ordinelor prefectilor și/sau primarilor, în acțiunile de normalizare a situației;
- participă la asigurarea măsurilor de ordine publică și luarea în evidență a populației atunci când situația impune evacuarea temporară a unor cvartale de locuințe sau a întregii localități, în punctele de adunare - îmbarcare, pe timpul transportului și în punctele de debarcare;
- execută acțiuni pentru identificarea victimelor, sinistraților și pentru stabilirea persoanelor dispărute;
- participă la realizarea celorlalte măsuri hotărâte de comitetele județene pentru situații de urgență sau de eșaloanele ierarhic superioare.

#### **Plutonul de jandarmi :**

- stabilirea și comunicarea, prin efectivele aflate în serviciu, a primelor date și informații privind efectele situațiilor de urgență ce au afectat zona de competență;
- informarea, înștiințarea și avertizarea structurilor abilitate cu privire la posibilitatea apariției unor situații conflictuale care pot conduce la tulburarea ordinii publice;
- participarea, atunci când situația o impune, la acțiuni de căutare și salvare a persoanelor captive în medii ostile vieții sau a persoanelor declarate dispărute;
- monitorizarea pericolelor și riscurilor specifice, precum și a efectelor acestora;
- asigurarea securizării zonelor în care se desfășoară acțiuni cu public numeros;
- intensificarea activităților de supraveghere/protecție și ordine publică sau protecție instituțională a obiectivelor din competență;
- participarea, cu efectivele aflate în misiuni de ordine publică, la îndrumarea populației spre cele mai apropiate raioane de evacuare/adăposturi;
- participarea la evacuarea populației, fluidizarea circulației, paza raioanelor evacuate și a celor în care se face evacuarea populației, menținerea ordinii publice în raioanele de evacuare etc.;

- asigurarea supravegherii și protecției infrastructurii critice și transporturilor devenite vitale pentru gestionarea situației;
- participarea, atunci când situația o impune, la transportul unor categorii de forțe și mijloace de intervenție, al persoanelor evacuate și altor resurse, precum și la distribuirea apei și alimentelor pentru persoanele și animalele afectate sau evacuate;
- asigurarea măsurilor de ordine publică și de protecție a zonelor afectate/potențial a fi afectate de situații de urgență și restabilirea ordinii publice;

#### **Unitățile M.Ap.N.**

- participă la evaluarea riscurilor determinate de producerea unor situații de urgență;
- participă, la solicitare, la misiuni de căutare-salvare;
- participă, la solicitare, la misiuni de evacuare a populației și a unor categorii de bunuri;
- asigură pregătirea unor capacități de spitalizare în vederea preluării persoanelor rănite;
- asigură participarea, alături de alte structuri cu atribuții în domeniu, la instalarea spitalelor de campanie;
- asigură acordarea prin structuri de specialitate a asistenței medicale de urgență;
- pune la dispoziție, la solicitare, specialiști care să asigure, potrivit competențelor, consilierea factorilor de decizie.

#### **Serviciul de poliție locală îndeplinește următoarele atribuții:**

1. asigură informarea operativă a CLSU, precum și a poliției municipale despre evenimentele deosebite ce au avut loc în cadrul activității poliției comunitare;
2. colaborează cu alte structuri cu atribuții privind asigurarea climatului de ordine și liniște publică, siguranța persoanelor, integritatea corporală, viața, bunurile acestora ori ale domeniului public, curățenia și combaterea comerțului stradal neautorizat;
3. organizează sistemul de alarmare a personalului în cazuri deosebite;
4. verifică locurile și punctele vulnerabile, existența și starea încuietorilor, a amenajărilor tehnice și a sistemelor de pază și alarmare și ia, în caz de nevoie, măsurile ce se impun;
5. aplică prevederile legale privind accesul în obiective și regulile stabilite în planurile de pază;
6. supraveghează persoanele cărora li s-a permis accesul în incintă, pe baza documentelor stabilite, cu deplasarea numai în locurile pentru care au primit permisiunea de acces;
7. verifică obiectivul încredințat spre pază, cu privire la existența unor surse care ar putea produce incendii, explozii sau alte evenimente grave; în cazul în care acestea s-au produs, ia primele măsuri de salvare a persoanelor și a bunurilor, precum și pentru limitarea consecințelor acestor evenimente și sesizează organele competente;
8. constată contravențiile date în competență și aplică sancțiunile potrivit legii;
9. îndeplinesc orice alte atribuții stabilite de CLSU.

#### **Specialiștii din cadrul Inspectoratului de Stat în Construcții îndeplinesc următoarele atribuții:**

- a) dispune deținătorilor construcțiilor, indiferent de forma de proprietate, efectuarea de expertize tehnice privind asigurarea cerinței de rezistență și stabilitate a structurilor, în toate cazurile în care se constată necesitatea acesteia;
- b) dispune, după caz, încetarea exploatării construcțiilor și retragerea autorizației de funcționare a acestora, în baza concluziilor fundamentate prin expertiză tehnică;
- c) verifică respectarea, de către deținători, a planului de urmărire specială în exploatare a construcțiilor, în conformitate cu reglementările în vigoare;
- d) asigură instruirea specialiștilor privind inspecția post-seism a construcțiilor;
- e) organizează inspecția post-seism și propune Grupului operativ acțiunile tehnico-organizatorice de intervenție imediată pentru punerea în siguranță provizorie a construcțiilor avariate și urmărește aplicarea măsurilor pentru limitarea și înlăturarea efectelor cutremurului.

### **Direcția de Sănătate Publică Iasi prin Spitalul Municipal si CF Pascani:**

- monitorizează starea de sănătate a populației, supraveghează gradul de contaminare și evaluează efectele asupra sănătății;
- evaluează riscurile îmbolnăvirii în masă a populației, ale aparițiilor unor epidemii, pandemii sau contaminări de produse vegetale;
- evaluează riscurile contaminării radioactive a aerului, solului și apei;
- evaluează riscul de îmbolnăvire/intoxicare/contaminare pe timpul manifestării situațiilor de urgență specifice;
- participă la evaluarea riscurilor contaminării chimice a produselor vegetale și de origine animală;
- informează și asigură educarea preventivă a populației cu privire la modul de protecție individuală și colectivă;
- participă la acțiunile de stabilizare și triaj medical;
- participă la salvarea persoanelor contaminate/intoxicate și dispuse în zonele contaminate, atunci când nu este posibilă evacuarea acestora de către structurile de intervenție;
- participă la transportul sanitar și evacuarea cu mijloace de intervenție specifice a persoanelor care au suferit afecțiuni;
- coordonează și/sau participă la acțiunile de stabilizare și triaj medical, transport sanitar și evacuare cu mijloace de intervenție specifice a persoanelor contaminate sau dispuse în zone de planificare la urgență;
- gestionează informațiile despre victime și răniți de cetățenie română și străină, internați în rețeaua sanitară sau care necesită tratament de specialitate și sunt contaminați chimic, radioactiv ori suferă de boala de iradiere și sunt internate în unitățile spitalicești proprii;
- participă la acordarea primului ajutor medical de urgență;
- asigură pregătirea unor capacități de spitalizare, în vederea preluării persoanelor rănite, iradiate, rănite și contaminate;
- asigură primul ajutor prespitalicesc și asistența medicală pentru structurile de intervenție operativă;
- asigură preluarea medicamentelor și a instrumentarului, precum și a altor materiale sanitare-farmaceutice provenite din ajutoare internaționale și distribuirea acestora către structurile abilitate;
- stabilește măsurile profilactice specifice;
- verifică și monitorizează calitatea apei potabile;
- participă cu personal specializat, tehnică și echipamente pentru efectuarea decontaminării persoanelor rănite;
- pune la dispoziție, la solicitare, specialiști care să asigure, potrivit competențelor, consilierea factorilor de decizie.

### **Serviciul de Ambulanță :**

- participă la acordarea primului ajutor medical de urgență;
- coordonează și/sau participă la acțiunile de stabilizare și triaj medical, transport sanitar și evacuare cu mijloace de intervenție specifice a persoanelor afectate;
- participă la acțiunile de stabilizare și triaj medical;
- participă la salvarea persoanelor dispuse în zonele afectate, atunci când nu este posibilă evacuarea acestora de către structurile de intervenție.

### **Ministerul Educației și Cercetării – prin rețeaua de unități școlare din localitate :**

- asigură utilizarea spațiilor de învățământ pentru cazarea provizorie a populației evacuate în cazul producerii unui seism sau alunecări de teren;
- desfășoară programul educațional antiseismic a populației școlare.

### **Institutiile publice și operatorii economici de pe raza municipiului Pascani au următoarele atribuții:**

- elaborează planuri proprii de apărare în caz de situații de urgență specifică și le supun spre aprobare comitetului Local pentru Situații de Urgență;

- constituie mijloacele materiale necesare pentru interventie si le mentin in stare operativa;
- organizeaza instiintarea si alarmarea salariatilor pentru apararea impotriva efectelor unei situatii de urgenta specifice;
- respecta normele si normativele specifice , emise de organele competente ,privitoare la amplsarea,proiectarea si executia instalatiilor si constructiilor de orice natura;
- realizeaza retele de monitorizare si control cu aparatura specifica pentru apararea in caz de dezastre;intocmesc scheme de instiintare in caz de pericol si asigura functionarea mijloacelor de transmisiuni,alarmare,aflata in dotare;
- tin evidenta mijloacelor tehnice ,a utilajelor si a aparaturii ce pot fi folosite in caz de situatie de urgenta specifica;
- asigura accesul la obiectivel periclitate si executa lucrari si servicii de interes public in situatii de urgenta specifice,din dispozitia Comitetului Judetean sau Local pentru situatii de urgenta,dupa caz.

**Furnizorii de utilitati** prin echipele specializate asigura repunerea in functiune a sistemului de alimentare cu energie electrica,precum si a retelelor de utilitati publice:gaze naturale, caldura,apa,canalizare,comunicatii.

#### **Persoanele fizice au următoarele obligații:**

- a) să-și însușească metodele de protecție și regulile de comportare în cazul producerii unei situații de urgență specifice și să participe la activitățile organizate, potrivit legii, în acest scop;
- b) în situația producerii unei situații de urgență specifice, cetățenii sunt obligați să participe la acțiunile de intervenție pentru care sunt solicitați și să se conformeze măsurilor și dispozițiilor stabilite de autoritățile centrale și locale.

### **Sectiunea 3**

#### **Centrul de conducere a actiunii**

In cazul producerii unui seism sau alunecari de teren , membrii Comitetului Local pentru Situatii de Urgenta se intrunesc de urgenta la sediul primariei si pun in aplicare prezentul plan . In situatia imposibilitatii utilizarii sediului Primariei , centrul de conducere a actiunilor va fi stabilit intr-o alta locatie din municipiul nostru.

### **Sectiunea 4**

#### **Planificarea actiunilor**

Planificarea actiunilor se face de către Comitetul Local pentru Situații de Urgență, întrunit în ședință extraordinară.

Hotărârile adoptate vor face referire la:

- cercetarea zonelor afectate;
- stabilirea intervenției pe urgențe;
- modul de acțiune pentru salvarea persoanelor surprinse sub dărâmături;
- investigarea zonei afectate și identificarea altor situații de urgență ce ar putea să se producă;
- modul de întocmire și transmitere a rapoartelor operative.

Planificarea activităților de pregătire a intervențiilor cuprinde următoarele etape:

a) **inițierea planificării:** stabilirea scopurilor și obiectivelor; executarea recunoașterilor în teren; identificarea direcțiilor principale de concentrare a efortului; însușirea misiunii; stabilirea principalelor elemente necesare planificării acțiunilor de intervenție rezultate din analiza situației și elaborarea documentației specifice;

b) **orientarea personalului** implicat în planificarea acțiunii de intervenție și transmiterea dispozițiilor preliminare;

c) **elaborarea concepției:** stabilirea etapelor și fazelor de intervenție, în funcție de evoluția probabilă a situațiilor de urgență; definirea obiectivelor (niveluri, acțiuni, termene); crearea de scenarii pe baza acțiunilor de dezvoltare, a premiselor referitoare la condițiile viitoare (completarea alternativelor față de obiectivele urmărite; identificarea și alegerea alternativei de acțiune optime și care recomandă planul de acțiune ce urmează să fie aplicat); selectarea cursului optim de acțiune și

stabilirea dispozitivului de intervenție; luarea deciziei și precizarea/transmiterea acesteia la structurile proprii și cele de cooperare;

d) **elaborarea planului acțiunii:** planificarea acțiunilor forțelor și mijloacelor structurilor profesionale și private, precum și a celor abilitate pentru asigurarea funcțiilor de sprijin; organizarea sistemului de comunicații și informatică; identificarea și planificarea elementelor de cooperare; planificarea logisticii; planificarea asigurării acțiunilor și protecției subunităților și formațiunilor; determinarea locului și rolului inspectoratului și ale subunităților în raport cu obiectivele preconizate, prin evaluarea stadiului curent față de starea de lucruri dorite în viitor; formularea planurilor de sprijin; elaborarea documentelor necesare întocmirii planificării acțiunilor (program de măsuri, plan de muncă, planuri de intervenție, plan de acțiune, fișe operative, grafice de acțiuni etc.); aplicarea planului și evaluarea rezultatului (stabilirea de măsuri corective în cazul abaterii de la obiectivele planificate);

e) **revederea planului acțiunilor de intervenție,** cercetarea, completarea și modelarea acestora în vederea reluării ciclului.

### CAPITOLUL III

#### DESFĂȘURAREA ACȚIUNILOR DE PROTECȚIE - INTERVENȚIE

##### *Sectiunea 1*

##### **1. Concepția desfășurării acțiunilor de protecție-intervenție**

La elaborarea concepției de desfășurare a acțiunilor de protecție-intervenție Comitetul Local pentru Situații de Urgență va desfășura următoarele activități:

- stabilirea etapelor și fazelor de intervenție, în funcție de evoluția probabilă a situației de urgență;

- definirea obiectivelor;

- crearea de scenarii pe baza acțiunilor de dezvoltare, a premiselor referitoare la condițiile viitoare;

- completarea alternativelor față de obiectivele urmărite;

- identificarea și alegerea alternativei de acțiune optime și care recomandă planul de acțiune ce urmează să fie aplicat;

- selectarea cursului optim de acțiune și stabilirea dispozitivului de intervenție;

- luarea deciziei și precizarea/transmiterea acesteia la structurile proprii și cele de cooperare.

**Elaborarea concepției** de desfășurare a acțiunilor de protecție-intervenție constă în stabilirea etapelor și fazelor de intervenție, în funcție de evoluția probabila a situațiilor de urgenta, definirea obiectivelor, crearea de scenarii pe baza acțiunilor de dezvoltare, a premiselor referitoare la condițiile viitoare (completarea alternativelor fata de obiectivele urmărite, identificarea și alegerea alternativei de acțiune optime și care recomanda planul de acțiune ce urmează sa fie aplicat), selectarea cursului optim de acțiune și stabilirea dispozitivului de intervenție, luarea deciziei și precizarea/transmiterea acesteia la structurile proprii și cele de cooperare.

Comitetul Local pentru situații de urgenta al Municipiului Pascani, ca urmare a producerii situației de urgenta specifica se activează, se întrunește de urgenta la sediul Primariei sau și își pune în aplicare planul propriu de apărare. Primarul, împreună cu membrii CLSU , procedează de urgenta la inspecția zonelor din aria lor de autoritate constatând, după caz:

a) zonele afectate și delimitarea acestora;

b) necesitatea deblocării-salvării persoanelor și acordării primului ajutor;

c) clădirile prabusite sau în pragul colapsului;

d) rețelele tehnico-edilitare avariate: telecomunicații, energie electrica, etc.;

e) incendiile sau exploziile produse și/sau iminenta producerii unor evenimente în lant;

f) distrugerile sau blocările căilor de acces;

g) contaminările chimice sau radioactive ale mediului.

La acțiunile de inspecție participa și structurile specializate din cadrul serviciilor publice deconcentrate ale ministerelor și ale celorlalte organe ale administrației publice locale (poliția). Președintele comitetului local pentru situații de urgență al Municipiului Pascani, informează operativ Comitetul județean, prin mijloacele de radiocomunicații din dotarea proprie sau a rețelelor

de urgenta locale sau naționale - FRR și/sau curieri, asupra situației constatate, estimand victimele și pagubele materiale, precum și necesarul de mijloace și forțe de intervenție.

Comitetul Local, întrunit de urgență, evaluează situația pe baza constatărilor structurilor specializate din subordine și stabilește măsuri de intervenție de urgență pentru:

a) asigurarea condițiilor pentru efectuarea manevrelor de forțe și mijloace necesare desfășurării acțiunii de intervenție, în raport de evoluția situației;

b) concentrarea și organizarea intrării în dispozitivele de acțiune a forțelor și mijloacelor stabilite prin planul de apărare;

c) stingerea incendiilor;

d) deblocarea-salvarea persoanelor și acordarea primului ajutor;

e) transportul și spitalizarea persoanelor accidentate;

f) evacuarea persoanelor din clădirile care nu mai prezintă siguranță în exploatare;

g) protecția - adăpostirea persoanelor sinistrate și acordarea asistenței necesare;

h) paza și protecția bunurilor materiale și restricționarea circulației în zonele afectate;

i) formularea, potrivit legii, a propunerilor cu privire la utilizarea rezervelor materiale și a mijloacelor pentru intervenție;

j) informarea populației prin mijloacele de comunicare în masă și asigurarea comunicării cu aceasta;

k) supravegherea factorilor de mediu, a surselor de pericol complementare și neutralizarea acestora, după caz. Dacă posibilitățile comitetului local, pentru gestionarea situației sunt depășite, se activează comitetul județean.

Limitarea și înlăturarea urmarilor dezastrelor se execută de către serviciile pentru situații de urgență și salariați în cooperare cu poliția, pompierii, Crucea Roșie, unitățile militare și alte formațiuni. Acțiunile de intervenție se duc în funcție de situațiile create ca urmare a producerii dezastrelor.

## **Sectiunea 2**

### **Etapele de realizare a acțiunilor**

Măsurile de protecție și intervenție se realizează în următoarele **etape**:

1. în situația identificării pericolului de producere a situației de urgență (*predezastru*);
2. pe timpul producerii situației de urgență;
3. în etapa post-situație de urgență (*postdezastru*).

#### **1. În etapa predezastru:**

În vederea evitării manifestării riscurilor, reducerea frecvenței de producere ori limitarea consecințelor acestora, în această etapă, instituțiile publice și operatorii economici sursă de risc din municipiu vor dispune următoarele **acțiuni**:

a) *monitorizarea permanentă a parametrilor seismici și transmiterea datelor la autoritățile competente (inclusiv Centrul Operațional Județean);*

b) *organizarea și desfășurarea de activități preventive;*

c) *informarea populației asupra pericolelor și asupra comportamentului de adoptat în cazul manifestării unui pericol;*

d) *participarea la exerciții și aplicații organizate și desfășurate de Inspectoratul pentru Situații de Urgență al Județului Iasi.*

Monitorizarea factorilor de risc se realizează la nivelul municipiului de către dispeceratele operatorilor economici sursă de risc, comitetul local pentru situații de urgență, instituții publice cu atribuții în domeniu reprezentate în C.J.S.U. Iasi.

Datele culese referitoare la sursele de risc se vor transmite oportun dispeceratului Inspectoratului pentru Situații de Urgență al județului Iasi pentru informarea președintelui C.J.S.U. și executarea primelor măsuri de protecție.

**2. În timpul producerii situației de urgență și în etapa postdezastru** desfășurarea intervenției cuprinde următoarele **operațiuni principale**:

a) *alertarea și/sau alarmarea unităților și a subunităților pentru intervenție;*

b) *informarea personalului de conducere asupra situației create;*

c) *deplasarea la locul intervenției;*

- d) *intrarea în acțiune a forțelor, amplasarea mijloacelor și realizarea dispozitivului preliminar de intervenție;*
- e) *transmiterea dispozițiilor preliminare;*
- f) *recunoașterea, analiza situației, luarea deciziei și darea ordinului de intervenție;*
- g) *evacuarea, salvarea și/sau protejarea persoanelor, animalelor și bunurilor;*
- h) *realizarea, adaptarea și finalizarea dispozitivului de intervenție la situația concretă;*
- i) *manevra de forțe;*
- j) *localizarea și limitarea efectelor situației de urgență;*
- k) *înlăturarea unor efecte negative ale situației de urgență;*
- l) *regruparea forțelor și mijloacelor după îndeplinirea misiunii;*
- m) *stabilirea cauzei producerii evenimentului și a condițiilor care au favorizat evoluția acestuia;*
- n) *întocmirea procesului-verbal de intervenție și a raportului de intervenție;*
- o) *retragerea forțelor și mijloacelor de la locul acțiunii în locul de dislocare permanentă;*
- p) *restabilirea capacității de intervenție;*
- q) *informarea inspectorului-șef și a eșalonului superior;*
- r) *analiza intervențiilor și evidențierea măsurilor de prevenire/optimizare necesare.*

**Acțiunile vor fi orientate pentru:**

- a) Evacuarea răniților și a victimelor, acordarea primului ajutor, salvarea celor aflați sub dărâmături;
- b) Stingerea incendiilor, eliminarea scăpărilor de gaze și de noxe;
- c) Luarea de măsuri pentru asigurarea alimentării cu apă, energie, restabilirea sistemelor de comunicații;
- d) Luarea de măsuri pentru utilizarea clădirilor în condiții de siguranță.

Pentru utilizarea în condiții de siguranță a construcțiilor sunt necesare următoarele activități:

- A. Evaluarea stării tehnice a construcțiilor în vederea luării de decizii privind condițiile de utilizare în continuare sau de dezafectare (evacuare, demolare) a acestora;
- B. Luarea de măsuri pentru punerea în siguranță provizorie a construcțiilor afectate de seism:
  - sprijiniri provizorii ale construcției avariate sau ale unor părți ale acesteia;
  - reparații locale ale elementelor deteriorate sau avariate;
  - demolarea parțială sau completă a clădirii.
- C. Precizarea modului de organizare și desfășurare a activităților tehnice în ceea ce privește *evaluarea post-seism* a stării tehnice a construcțiilor și *punerea lor în siguranță provizorie*.  
Desfășurarea intervenției cuprinde următoarele operațiuni principale:
  - a) alertarea și/sau alarmarea Secției de Pompieri Pascani și a altor unități de intervenție vecine;
  - b) informarea prefectului, a președintelui consiliului județean și a Centrului Operațional Național asupra situației create;
  - c) informarea personalului de conducere asupra situației reale;
  - d) deplasarea la locul intervenției;
  - e) intrarea în acțiune a forțelor, amplasarea mijloacelor și realizarea dispozitivului preliminar de intervenție;
  - f) transmiterea dispozițiilor preliminare;
  - g) recunoașterea, analiza situației, luarea deciziei și darea ordinului de intervenție;
  - h) solicitarea constituirii, la nevoie, a grupărilor operative cu forțe și mijloace aparținând județelor limitrofe;
  - i) evacuarea, salvarea și/sau protejarea persoanelor, animalelor și bunurilor;
  - j) realizarea, adaptarea și finalizarea dispozitivului de intervenție la situația concretă;
  - k) manevra de forțe;
  - l) localizarea și limitarea efectelor evenimentului/dezastrului;
  - m) înlăturarea unor efecte negative ale evenimentului/dezastrului;
  - n) regrouparea forțelor și a mijloacelor după îndeplinirea misiunii;

- o) stabilirea cauzei producerii evenimentului și a condițiilor care au favorizat evoluția acestuia;
- p) întocmirea procesului-verbal de intervenție, a raportului de intervenție, a notelor de constatare, a rapoartelor operative cu evaluarea fizică și valorică a pagubelor și a raportului sinteză;
- q) retragerea forțelor și a mijloacelor de la locul acțiunii în locul de dislocare permanentă;
- r) restabilirea capacității de intervenție;
- s) informarea inspectorului general/inspectorului-șef/comandantului și a eșalonului superior;
- t) analiza intervențiilor și evidențierea măsurilor de prevenire/optimizare necesare.

### **Sectiunea 3**

#### **Faze de urgenta a actiunilor :**

În funcție de locul, amploarea și de natura evenimentului, intervențiile serviciilor profesionale sunt organizate astfel:

- a) urgenta I – asigurată de Secția de pompieri Pascani sau echipa de intervenție a obiectivului afectat;
- b) urgenta a II-a, asigurată de subunitățile IJSU;
- c) urgenta a-III-a, asigurată de 2 sau mai multe unități limitrofe;
- d) urgenta a-IV-a, asigurată de grupări operative, dislocate la ordinul IGSU, în cazul unor intervenții de amploare și de lungă durată.

Operațiunile de intervenție sunt executate în succesiune, pe urgențe, astfel:

a) **În urgența I**, de regulă, sunt cuprinse misiunile care trebuie executate de către structurile specializate, în scopul prevenirii agravării situației de urgență, limitării sau înlăturării, după caz, a consecințelor acestora, și se referă la:

1. deblocarea căilor de acces și a adăposturilor;
2. limitarea efectelor negative în cazul riscului iminent de prăbușire a unor construcții;
3. salvarea victimelor;
4. acordarea asistenței medicale de urgență;
5. limitarea și înlăturarea avariilor la rețelele de gospodărie comunală;
6. evacuarea și asigurarea măsurilor de adăpostire a populației și a sinistraților aflați în zonele supuse riscurilor;
7. stingerea incendiilor;
8. decontaminarea personalului, terenului, clădirilor și tehnicii (dacă este cazul);
9. asigurarea mijloacelor de subsistență.

b) **În urgența a II-a** se continuă acțiunile din urgența I, concentrându-se la locul evenimentului forțe și mijloace de intervenție, și se îndeplinesc toate celelalte misiuni specifice, până la terminarea acțiunilor de intervenție. Acestea se referă la:

1. dispersarea personalului și bunurilor proprii în afara zonelor supuse riscurilor complementare;
2. evacuarea, protejarea și, după caz, izolarea persoanelor contaminate;
3. asigurarea suportului logistic privind amenajarea și deservirea taberelor pentru sinistrați;
4. constituirea rezervei de mijloace de protecție individuală și colectivă;
5. decontaminarea personalului, terenului, clădirilor și tehnicii, dacă situația o impune;
6. executarea controlului contaminării radioactive, chimice și biologice a personalului și bunurilor proprii;
7. executarea controlului contaminării surselor de apă potabilă;
8. executarea controlului sanitar-epidemic în zonele de acțiune a forțelor și mijloacelor proprii;
9. refacerea sistemului de alarmare și a celui de comunicații și informatică;
10. controlul și stabilirea măsurilor pentru asigurarea viabilității unor căi de comunicație, pentru transportul și accesul forțelor și mijloacelor de intervenție;
11. asigurarea mijloacelor de subsistență;
12. îndeplinirea altor misiuni stabilite prin lege.

c) În cadrul **urgențelor a III-a și a IV-a** continuă să se execute acțiunile din primele două urgențe, în funcție de momentul în care s-au declarat, cu forțe și mijloace sporite.

#### **Sectiunea 4**

**Gestionarea acțiunilor de protecție-intervenție: Prevenirea, Protecția, Intervenția, Relocarea, Refacerea-Reconstrucția, Reabilitarea-Restabilirea, Menținerea condițiilor de siguranță**

##### **Acțiunile de protecție-intervenție**

Forțele de intervenție specializate acționează conform domeniului lor de competență, pentru:

a) salvarea și/sau protejarea oamenilor, animalelor și bunurilor materiale, evacuarea și transportul victimelor, cazarea sinistraților, aprovizionarea cu alimente, medicamente și materiale de primă necesitate;

b) acordarea primului ajutor medical și psihologic, precum și participarea la evacuarea populației, instituțiilor publice și a operatorilor economici afectați;

c) aplicarea măsurilor privind ordinea și siguranța publică pe timpul producerii situației de urgență specifice;

d) dirijarea și îndrumarea circulației pe direcțiile și în zonele stabilite ca accesibile;

e) diminuarea și/sau eliminarea avariilor la rețele și clădiri cu funcțiuni esențiale, a căror integritate pe durata cutremurelor este vitală pentru protecția populației: stațiile de pompieri și sediile poliției, spitale și alte construcții aferente serviciilor sanitare care sunt dotate cu secții de chirurgie și de urgență, clădirile instituțiilor cu responsabilitate în gestionarea situațiilor de urgență, în apărarea și securitatea națională, stațiile de producere și itordistribuție a energiei și/sau care asigură servicii esențiale pentru celelalte categorii de clădiri menționate, garajele de vehicule ale serviciilor de urgență de diferite categorii, rezervoare de apă și stații de pompare esențiale pentru situații de urgență, clădiri care conțin gaze toxice, explozivi și alte substanțe periculoase, precum și pentru căi de transport, clădiri pentru învățământ;

f) limitarea proporțiilor situației de urgență specifice și înlăturarea efectelor acesteia cu mijloacele din dotare.

A. Situațiile de aplicare a planului pe teritoriul municipiului Pascani sunt determinate de producerea unuia din tipurile de referință de dezastru exemplificate.

B. În funcție de natura și urmările riscurilor produse pe teritoriul municipiului, cu acordul Prefectului, Comitetul Local pentru situații de urgență declară STAREA DE ALERTA.

C. Ordinul pentru trecerea la aplicarea planului va fi transmis Comitetului Local pentru Situații de Urgență de către Comitetul Județean pentru Situații de Urgență prin mijloace fir, radio și mass-media.

Ordinul pentru trecerea la aplicarea măsurilor prevăzute în plan va fi primit sub forma expresiei: „CALAMITATE NATURALA” urmata de natura evenimentului, data, ora, și locul producerii acestuia.

Despre locul producerii, data, ora, urmările dezastrului și măsurile luate pe teritoriul municipiului se va raporta imediat, telefonic, de către Președintele CLSU, Centrului Operational Județean și Președintelui CJSU.

D. Principalele măsuri de protecție

##### **1. Măsurile de prevenire se vor lua în raport cu tipul de dezastru și constau în :**

- asigurarea instruirii personalului de conducere de la toate esaloanele, în raport de natura dezastrului, despre evoluția fenomenelor și factorilor supraviețuitori;

- alarmarea populației despre pericolul eminent al producerii unui anumit tip de dezastru care se execută potrivit schemelor de instruire și alarmare din cadrul planurilor de protecție și intervenție întocmite pe tipuri de dezastru ;

- pregătirea organelor de conducere, serviciilor publice profesionale și populației privind modul de comportare și acțiune, în raport de natura riscurilor ce se pot produce pe teritoriul municipiului ;

- asigurarea serviciului de permanență la :

- sediul primăriei;

- institutii publice si operatori economici.
- asigurarea schimbului reciproc de date si informatii cu unitatile Militare , Inspectoratul de Politie Judetean , Plutonul de Jandarmi si alte organe administrativ-teritoriale , cu comitetele locale pentru situatii de urgenta din localitatile vecine.

## **2. Masuri de protectie a populatiei , colectivitatilor de animale si bunurilor materiale pe timpul dezastrelor .**

Masurile de protectie a populatiei , colectivitatilor de animale , silozurilor , surselor principale de apa , depozitelor de produse agroalimentare , bunurilor patrimoniului cultural-national si altor bunuri materiale se vor realiza diferentiat in raport de natura si amploarea.

Masurile de protectie pe timpul producerii dezastrelor se vor realiza astfel:

- instiintarea personalului de conducere despre pericolul creat , precum si alarmarea populatiei din zonele periclitate , prin:

- sistemul de instiintare al Inspectoratului pentru Situatii de Urgenta;
- sistemul de alarmare al localitatii si a operatorilor economici compus din 11 sirene electrice centralizate.

Interventia pe tipuri de riscuri la nivelul Municipiului Pascani se executa cu urmatoarele forte si mijloace conform fiselor de obiectiv:

### **Cutremur si aluneari de teren**

Sectia de pompieri Pascani pe categorii de personal si utilaje/autospeciale:

- f) autospeciale - 49
- g) mijloace de transport – 242
- h) utilaje – 28
- i) un serviciu profesionst pentru situatii de urgenta pe categorii de personal;
- j) 4 autospeciale de stins incendii, descarcerare si salvari de la inaltime;
- k) 4 autosanitare;
- l) 3 echipe de cautare salvare.

Politia municipiului:

- categorii de personal =101;
- autoturism transport =6.

Politia locala :

- categorii de personal = 32 ;
- autoturisme = 2.

Serviciul se ambulanta Pascani :

- personal specializat =12;
- autosanitare =5.

Directia de sanatate publica Pascani:

- medici asistenti =31;

autosanitare:

- echipa mobila antiepidemica;
- Spitale : 2 cu 600 paturi;

Administratia drumuri si poduri Pascani:

- specialisti ingineri-tehnicieni =5;
- personal auxiliar =56;
- autovehicule si basculante transport =3;
- utilaje =5;

Delgaz Grid :

- energie electrica = 4 autospeciale de interventie;
- personal de specialitate =7;
- gaze =2 autospeciale de interventie;
- echipe personal de specialitate =3;

SC Constructorul SA

- autovehicule si basculante de transport cu remorci =3;
- utilaje =1;
- personal specializat(mecanici) =3.

## **3. Măsurile și acțiunile în perioada de prevenire a unei situații de urgență specifice:**

1) Actualizarea componentei nominale a Comitetului Local pentru Situații de Urgență , precum și instruirea noilor membri privind atribuțiile ce le revin. Această acțiune se face anual și ori de câte ori situația o impune.

2) Asigurarea și verificarea periodică a funcționării fluxului informațional-decizional privind înștiințarea, notificarea, transmiterea datelor, informațiilor, precum și a prelucrării și stocării acestora, transmiterii deciziilor de către factorii cu atribuții și responsabilități în domeniu către cei interesați; transmiterea informațiilor și a deciziilor se realizează în conformitate cu schema fluxului informațional-decizional;

3) Stabilirea, prin protocol, cu instituțiile abilitate, a tipurilor de rețele, frecvențe și mijloace de telecomunicații, compatibile între ele, care se utilizează și pentru care se asigură permanența;

4) Stabilirea unor programe de acțiuni pe termen scurt și lung care cuprind măsuri privind reducerea riscului seismic al construcțiilor, în special a celor cu funcții vitale pentru societate;

5) Asigurarea, prin Inspectoratul Județean în Construcții Iasi respectării prevederilor Legii nr. 10/1995 privind calitatea în construcții, cu modificările ulterioare;

6) Promovarea și dezvoltarea proiectelor parteneriale de cooperare internațională, în vederea îmbunătățirii activității de reducere a riscului seismic, precum și pentru managementul situațiilor de urgență specifice;

7) Coordonarea tehnică a elaborării materialelor de educare antiseismică a populației;

8) Asigurarea și verificarea condițiilor de funcționare în caz de cutremur a Comitetului Județean pentru Situații de Urgență: spații, utilități, structură, dotare etc.;

9) Instituirea obligației experților tehnici, verificatorilor de proiecte și a responsabililor tehnici cu execuția de a participa la acțiunile de investigare de urgență post-seism și pentru stabilirea soluțiilor cadru de intervenție pentru punerea în siguranță a construcțiilor avariate;

10) Pregătirea populației pentru realizarea acțiunilor de protecție și intervenție în caz de dezaastre provocate de seisme și alunecări de teren.

Activitățile preventive sunt planificate, organizate și desfășurate în scopul acoperirii riscurilor de către toate instituțiile pe domenii de competență și constau în:

a) controale și inspecții de prevenire;

b) avizare/autorizare de securitate la incendiu și protecție civilă;

c) acordul;

d) asistența tehnică de specialitate;

e) informarea preventivă;

f) pregătirea populației;

g) constatarea și sancționarea încălcărilor prevederilor legale;

h) alte forme.

Informarea populației asupra pericolelor specifice se realizează de componenta preventivă organizată la fiecare comitet local pentru situații de urgență, precum și de personalul specializat al instituțiilor publice desemnat să desfășoare activități preventive, inclusiv pe timpul desfășurării exercițiilor și aplicațiilor.

Planificarea exercițiilor în domeniul situațiilor de urgență se stabilește anual prin ordinul de pregătire al Prefectului Județului.

Răspunderea privind organizarea și desfășurarea acestor exerciții revine comitetelor locale pentru situații de urgență, celulelor de urgență ale operatorilor economici sursă de risc și Inspectoratului pentru Situații de Urgență Județului Iasi.

În funcție de situația creată, la aceste activități de pregătire vor participa și instituțiile publice implicate în gestionarea diferitelor tipuri de riscuri.

Pe timpul desfășurării exercițiilor și aplicațiilor se va verifica viabilitatea planurilor de intervenție întocmite de comitetele locale pentru situații de urgență sau operatorii economici.

Măsuri și acțiuni de protecție-intervenție (după producerea unei situații de urgență specifice)

Primarul municipiului, în calitatea acestuia de președinte al Comitetului Local pentru Situații de Urgență, răspunde, potrivit legii, pentru organizarea în teritoriu a acțiunilor privind înștiințarea, alarmarea și intervenția operativă, precum și pentru transmiterea informațiilor către Comitetul județean pentru Situații de Urgență Iasi în cazul producerii unui cutremur, alunecare și/sau prăbușire de teren.

1) Primarul municipiului, prin specialiștii din cadrul Inspectoratului Județean în Construcții Iasi, procedează în regim de urgență la constatarea efectelor cutremurului și/sau alunecării de teren asupra construcțiilor, dotărilor și rețelelor tehnico-edilitare și comunică operativ situația din teritoriu către Inspectoratul pentru Situații de Urgență Iasi.

2) Înștiințarea, culegerea de informații și transmiterea deciziilor se face conform fluxului informațional-decizional.

Serviciile de intervenție în situații de urgență constituite la nivelul municipiului acționează pentru îndeplinirea următoarelor misiuni:

a) salvarea și/sau protejarea oamenilor, animalelor și bunurilor materiale, evacuarea și transportul victimelor, cazarea sinistraților, aprovizionarea cu alimente, medicamente și materiale de primă necesitate;

b) acordarea primului ajutor medical și psihologic, precum și participarea la evacuarea populației, instituțiilor publice și a operatorilor economici afectați;

c) aplicarea măsurilor privind ordinea și siguranța publică pe timpul producerii situației de urgență specifice;

d) dirijarea și îndrumarea circulației pe direcțiile și în zonele stabilite ca accesibile;

e) diminuarea și/sau eliminarea avariilor la rețele și clădiri cu funcțiuni esențiale, a căror integritate pe durata cutremurelor este vitală pentru protecția populației

f) limitarea proporțiilor situației de urgență specifice și înlăturarea efectelor acesteia cu mijloacele din dotare.

Aceste acțiuni urmează să se desfășoare concomitent cu **acțiunile de cercetare-căutare**.

Scopul acestor acțiuni este de a asigura, după producerea mișcării seismice și a dezastrelor complementare probabile, datele și informațiile necesare organizării intervenției, despre:

- locul clădirilor și construcțiilor avariate sau distruse;

- căile de circulație și acces avariate, blocate sau distruse;

- avarii la rețelele gospodăriei comunale: electricitate, telefon, gaze, apă, canalizare,

termoficare;

- locul oamenilor surprinși/blocați sub dărâmături și starea lor (morți, supraviețuitori, valizi, răniți);

- zonele de acțiune ale accidentelor complementare;

- dimensiunile și amploarea pierderilor și distrugerilor.

**Acțiunea de relocare** urmărește asigurarea condițiilor de locuit și de desfășurare a activității persoanelor sinistrate a căror locuință a fost distrusă sau este de nefolosit. Pentru aceste acțiuni se întocmește un plan care stabilește locurile de cazare, pentru perioada necesară asigurării locuinței precum și logistica acestei activități.

**Acțiunea de refacere-reconstrucție** privește:

- planificarea și executarea demolării construcțiilor distruse sau a celor avariate care nu mai prezintă siguranță pentru folosire;

- curățarea zonelor blocate de dărâmături;

- refacerea avariilor la: drumuri, șosele, străzi, poduri, căi de transport, rețeaua gospodăriei comunale, magistralele de transport a apei, gazelor, produselor petroliere, agenților termici;

- refacerea unor construcții de interes public și privat, clădiri administrative, culturale, spitale, școli etc.;

- consolidarea unor locuințe și a altor categorii de construcții pentru a le asigura utilizarea în condiții de siguranță;

- construirea unor locuințe și edificii de interes administrativ și social-cultural în locul celor demolate;

- refacerea-completarea factorilor de mediu.

Responsabilitatea realizării acțiunilor de refacere-reconstrucție revine foștilor proprietari și Primăriei.

**Acțiunea de reabilitare-restabilire** se desfășoară pe teritoriul întregului municipiului, cu scopul de readucere în stare de funcționare normală a tuturor activităților publice, sociale și economice, prin:

- reactivarea instituțiilor administrației publice, școlilor, spitalelor și ale celorlalte instituții și

unități afectate de seism sau/și dezastre complementare;

- reluarea activităților de producție în unitățile/agențiile economice;
- restabilirea capacității de acțiune a sistemului de protecție și intervenție împotriva cutremurelor de pământ și dezastrelor complementare.

#### **Gestionarea acțiunilor de protecție-intervenție**

Conducerea și desfășurarea intervenției se execută de următorul personal și structuri:

- comandantul intervenției/acțiunii;
- grupa operativă - de regulă în urgența a I a;
- șefii sectoarelor de intervenție;
- echipele de intervenție constituite din echipaje specializate pentru: stingere; căutare-salvare-evacuare; asistență medicală de urgență și descarcerare; asanare - pirotehnică; protecție N.B.C.

#### **4.Prevenire și protecție**

##### **4.1. Măsurile de protecție antiseismică în interiorul locuinței sau la locul de muncă :**

- evitarea aglomerării spațiilor de la locul de muncă sau din locuința cu piese de mobilier sau aparatură instabile la seism și amplasate în vecinătatea locurilor în care se aglomerează de obicei familia, sau în spațiul de lucru;

- asigurarea pieselor de mobilier grele, zvelte, suprapuse și înalte, între ele și prin prindere de un perete, grinda solidă în locurile unde se aglomerează de obicei persoane la locul de muncă sau în familie;

- amplasarea echipamentelor tehnice și aparatelor casnice mai grele sau a celor pe roți - de exemplu: copiatoare, calculatoare mari, mașini de spălat, frigider etc. -, astfel încât să nu se afle în vecinătatea ieșirilor din încăperi sau apartament spre a nu bloca prin deplasarea lor accesul în cazul unui seism;

- fixarea aparatelor în așa fel încât racordurile să nu sufere deteriorări în caz de cutremur;

- amplasarea obiectelor fragile și valoroase într-un loc mai jos și sigur;

- amplasarea vaselor cu chimicale, combustibili în dulapuri în care să nu se poată rasturna, în încăperi în care nu se locuiește și nu există pericolul de contaminare și de incendiu;

- asigurarea ușilor dulapurilor cu închizători eficiente la oscilații, astfel încât deplasarea veselei depozitate să nu producă accidente;

- procurarea în locuința a cel puțin unui extingtor și amplasarea acestuia într-un loc cunoscut și accesibil în orice moment, lângă sursele potențiale de incendiu; învățați utilizarea acestuia;

- reținerea locului de amplasare a comutatoarelor, siguranțelor, robinetelor generale și locale pentru apă, gaze și electricitate și a modului lor de manevră, astfel încât, la nevoie, după seism, să puteți lua măsurile minime de intervenție de urgență - închidere/deschidere;

- păstrarea la îndemână a unei truse de scule adecvate.

Dacă locuiți într-o clădire multifamilială tip bloc, informați-vă personal sau prin administrația asociației despre îndeplinirea obligațiilor legale privind:

- evaluarea rezistenței antiseismice actuale a structurii clădirii;

- reparațiile și consolidările necesare;

- proiectarea și executarea lucrărilor necesare;

- asigurarea pentru daune seismice, forme și taxe necesare.

Rețineți în memoria dvs. particularitățile localității, cartierului și împrejurimile locuinței dvs., ale drumului pe care va deplasați zilnic la serviciu, școala sau cumpărături, având în vedere eventualele pericole descrise mai jos:

- căderea unor elemente de construcție nestructurale: tencuielei, caramizi etc. ;

- spargerea și căderea unor geamuri, în special la clădirile înalte ;

- căderea unor obiecte, mobilier etc. ;

- căderea unor stâlpi și linii electrice

- incendii rezultând din scurtcircuite electrice, conducte de gaz rupte, răsturnarea unor instalații de încălzire etc. ;

- alunecări de teren, avalanșe în zona muntoasă, lichefierea unor terenuri nisipoase

Obisnuiti-va sa va protejati și când va aflați într-o alta situație: în concediu, în delegație, la spectacole, în vizita etc. ;

Discutati cu toți membrii familiei, vecinii sau colegii un plan despre ce ați face fiecare în caz de cutremur și faceti periodic repetitii.

#### 4.2. Intervenție

Imediat **după cutremur**, CLSU Pascani impreuna cu Centrul Operativ cu activitate temporara , începe organizarea și desfășurarea acțiunilor de intervenție conform prezentului plan, cu structurile implicate pentru gestionarea situațiilor de urgență generate de seism și/sau alunecări de teren, astfel:

a) se execută acțiuni de **cercetare** de specialitate cu scopul de a stabili locul și volumul pierderilor umane, distrugerilor la construcțiile civile și industriale; existența, locul supraviețuitorilor sub dărâmături; avariile la rețelele gospodăriei comunale (apă, gaz, canal) a rețelelor electrice și de telecomunicații; zonele cu pericol de inundație și incendiu; incendii în zonele calamitate; căile de comunicație blocate de dărâmături sau prin deplasarea straturilor de pământ; zonele în care au apărut sau pot să apară noi surse de risc (zonele de pericol nuclear, chimic, biologic, etc.); unități economice scoase din funcțiune; alte pierderi și distrugereri de bunuri materiale;

b) desfășurarea acțiunilor de **deblocare – salvare** a supraviețuitorilor de sub dărâmături, împiedicarea extinderii distrugerilor, intervenției la rețelele gospodăriei comunale, refacerea avariilor etc.;

c) organizarea și desfășurarea acțiunilor de acordare a **primului ajutor medical**, transportul răniților la unitățile spitalicești, asigurarea asistenței medicale de urgență, tratarea și spitalizarea răniților;

d) desfășurarea acțiunilor de **combatere a panicii** și de împiedicare a apariției unor epidemii;

e) organizarea și desfășurarea acțiunii de ajutorare, **transport, cazare** și asigurarea unităților pentru **persoanele sinistrate**;

f) desfășurarea acțiunilor de salvare a produselor agroalimentare, a animalelor și cerealelor, a altor categorii de bunuri materiale;

g) asigurarea măsurilor **de pază, ordine și îndrumare a circulației** în zonele de sinistru ;

h) degajarea de sub dărâmături și **înhumarea cadavrelor** cu scopul de a împiedica declanșarea unor epidemii.

#### 4.3. Acțiuni de relocare:

Acțiunile de relocare a populației în cazul apariției unor alunecări de teren majore se vor executa de către structurile de intervenție respectând prevederile Planurilor de evacuare ale unităților administrativ teritoriale și a Planului de evacuare în situații de urgență al Municipiului Pascani.

#### 4.4. Acțiuni de refacere și reconstrucție:

Autoritățile administrației publice centrale/locale vor include în Planurile de asigurare cu resurse umane, materiale și financiare sumele necesare refacerii și reconstrucției construcțiilor și utilităților publice avariate în urma unui seism și/sau alunecări de teren.

Acțiunile de consolidare vor urmări proiectele de consolidare impuse de către specialiștii din cadrul grupului de suport tehnic.

#### 4.5. Acțiuni și măsuri pentru reabilitare-restabilire și menținerea condițiilor de siguranță

Pentru restabilirea stării de normalitate, CJSU/CLSU, precum și conducerile tehnico-administrative ale operatorilor economici și instituțiilor, dispun aplicarea următoarelor acțiuni și măsuri:

- acordarea, în continuare, a sprijinului necesar persoanelor afectate;
- reconstituirea mijloacelor materiale necesare pentru intervenție și refacere în stare operativă;

- reabilitarea căilor de comunicații, liniilor de telecomunicații și rețelelor de transport și distribuție a energiei electrice, apei și agenților energetici;
- pregătirea condițiilor pentru repunerea în stare de funcționare a operatorilor economici și instituțiilor afectate, precum și pentru refacerea locuințelor și a celorlalte construcții cu caracter public sau privat avariate sau distruse din zona de dezastru;
- continuarea investigării post dezastru specific și stabilirea soluțiilor cadru de intervenție pentru punerea în siguranță provizorie a construcțiilor avariate;
- stabilirea din punct de vedere valoric și cantitativ a pagubelor produse de dezastrul specific.

Pe baza concluziilor desprinse din analiza intervenției, Comitetele Locale pentru Situații de Urgență întocmesc rapoarte de evaluare a efectelor produse de dezastrul specific. Aceste rapoarte se înaintează Comitetului Județean pentru Situații de Urgență, în termen de maxim 10 zile de la producerea dezastrului, rapoartele fiind însoțite de măsuri pentru înlăturarea efectelor acestuia, precum și de măsurile ulterioare de prevenire și intervenție.

Rapoartele finale de evaluare a CJSU se înaintează la CNSU în termen de cel mult 30 zile de la producerea dezastrului specific.

## **CAPITOLUL IV RESURSE UMANE, MATERIALE ȘI FINANCIARE**

### **A. Umane**

Resursele umane sunt constituite din membrii Comitetului Local pentru situații de urgență, Centrului operativ, din specialiști consultanți și membri Serviciului voluntar pentru Situații de Urgență.

Fortele auxiliare se stabilesc din randul populației și salariaților, formațiilor de voluntari, altele decât cele instruite special pentru situații de urgență și acționează conform sarcinilor stabilite pentru formațiile de protecție civilă organizate la operatorii economici și societățile comerciale în planul de apărare specific.

### **B. Materiale**

Resursele materiale sunt cele prevăzute în bugetul propriu precum și alte resurse aflate la dispoziția Comitetului Local pentru situații de urgență alocate în funcție de caracteristicile și amploarea efectelor situației de urgență specifice, potrivit cu normativul propriu de înzestrare prevăzut în anexa nr.10.

### **C. Financiare**

Resursele financiare necesare activităților de prevenire, pregătire, protecție, intervenție se asigură potrivit legii, de la bugetul de stat și din bugetul local, după caz, precum și din alte surse interne și internaționale, în scopul realizării acțiunilor și măsurilor de prevenire, intervenție operativă, recuperare și reabilitare, inclusiv pentru dotarea cu utilaje, echipamente, materiale și tehnica necesară pentru întreținerea acestora.

## **CAPITOLUL V LOGISTICA ACȚIUNILOR DE INTERVENȚIE**

Forțele și mijloacele de intervenție se organizează, se stabilesc și se pregătesc din timp și acționează conform sarcinilor stabilite prin planurile de apărare specifice. Pregătirea forțelor voluntare de intervenție se realizează pe baza unor programe adecvate avizate de Inspectoratul pentru Situații de Urgență al Județului Iași și aprobate de Primar.

Primarul și conducerile tehnico-administrative ale operatorilor economici și instituțiilor au obligația de a asigura cunoașterea de către forțele destinate intervenției, precum și de către populație, a modalităților de acțiune conform planurilor de apărare specifice, aprobate.

**Forțele de intervenție specializate** sunt: structuri ale serviciilor publice comunitare profesionale pentru situații de urgență, unitățile poliției, unitățile jandarmeriei, structurile poliției locale, unitățile pentru asistența medicală de urgență, formațiunile sanitare și de inspecție sanitar-

veterinară, formațiuni de pază a persoanelor și a bunurilor din cadrul societăților comerciale specializate, dotate cu forțe și mijloace de intervenție.

**Forțele auxiliare** se stabilesc din rândul populației și salariaților, formațiunilor de voluntari, altele decât cele instruite special pentru situații de urgență, și acționează conform sarcinilor stabilite pentru formațiile de protecție civilă organizate la operatorii economici și societățile comerciale în planul de apărare specific.

Materialele necesare participării la acțiunile de intervenție sunt cele existente în dotare și completate conform Normei, tabelelor de înzestrare și a planurilor pentru asigurarea cu resurse umane, materiale și financiare pentru îndeplinirea misiunilor.

Materialele aflate în rezerva de stat, rezerva de mobilizare și rezerva operativă pot fi folosite în acțiunile de intervenție, potrivit reglementărilor în vigoare.

Asigurarea inițială a materialelor necesare participării la acțiunile de intervenție se realizează prin grija compartimentului logistic, în funcție de situația concretă și misiunile ce le revin prin grija primăriei, agenților economici și prin cereri către Serviciul de Mobilizare a Economiei și Pregătirea Teritoriului pentru Aparare. Efectivele desemnate să participe la realizarea funcțiilor de sprijin, în afara zonei de competență, vor avea asigurate materialele de primă necesitate (alimente, apă etc) pentru 48 de ore.

Suplimentarea materialelor și carburanților se poate realiza și pe baza cererilor înaintate structurilor teritoriale pentru probleme speciale, prin Inspectoratul pentru Situații de Urgență Iasi potrivit reglementărilor legale în vigoare.

Asistența medicală a personalului din zonă participant la intervenție și asigurarea cu materialele de resort, necesare intervenției se realizează de structurile medicale ale Ministerului Sănătății și Societății Naționale de Cruce Roșie.

Locurile de odihnă pentru personalul de intervenție care acționează în afara zonelor de competență se stabilesc de către comitetul local pentru situații de urgență în sprijinul cărora se acționează.

Asigurarea resurselor financiare necesare participării la acțiunile de intervenție se suportă de la bugetul local, bugetul de stat sau din alte fonduri legal constituite.

Responsabilitate asigurării fondurilor financiare pentru pregătirea și desfășurarea acțiunilor de intervenție inclusiv pentru asigurarea asistenței medicale persoanelor care au avut de suferit și pentru asigurarea condițiilor de trai sinistratilor, revine Consiliului Local Pânceni.

Principalele materiale de intervenție, decontaminatori, carburanți-lubrefianți, medicamente și sânge se asigură astfel:

- carburanți-lubrefianți de la depozitele PETROM;
- medicamente de la Spitalul Municipal Pânceni;
- sânge de la Centrul Hematologic Iasi;
- materiale de construcții de la SC Constructorul SA Pânceni.

Asigurarea medicală a populației afectate precum și personalului formațiilor participante la acțiunile de intervenție se realizează de către Spitalul Municipal Pânceni.

## **CAPITOLUL VI**

### **ASIGURAREA REALIZĂRII ACȚIUNILOR**

#### ***Sectiunea 1***

#### **Pregătirea forțelor de intervenție și a populației**

Pregătirea forțelor profesionale de intervenție se realizează în cadrul instituțiilor abilitate prin lege, pe baza unor programe adecvate avizate de Inspectoratul pentru Situații de Urgență Județean Iasi și aprobat de Comitetul Județean.

Primarii și conducătorii tehnico-administrative ale operatorilor economici și instituțiilor au obligația de a asigura cunoașterea de către forțele destinate intervenției, precum și de către populație, a modalităților de acțiune conform planurilor de apărare specifice, aprobate.

Pentru pregătirea și antrenarea societății civile în acțiuni de acordare a primului ajutor, de limitare și înlăturare a efectelor situațiilor de urgență specifice, au fost constituite formațiunile de voluntari specializați în intervenția pentru situații de urgență formate din:

1. rețele locale de radio;
2. societăți comerciale de pază, de pompieri voluntari, de taxi, transportatori;

3. societăți comerciale de ambulanțe particulare, farmacii, medici particulari etc.;
4. centre de psihoterapie;
5. alte ONG-uri, cu secții de salvare în situații de urgență.

O dată pe luna, în prima zi de luni a lunii respective, între orele 8.00 și 9.00, vor avea loc exerciții de cooperare, informare și alarmare, la nivelul dispeceratelor proprii fiecărei structuri de voluntari de pe raza localității fără deplasare de mijloace și forțe umane în teren, pe frecvențele de cooperare în situații de urgență.

O dată la 3 luni, în același scop, în exercițiile de pregătire vor fi implicate și forțele profesionale, fără deplasare de mijloace și forțe umane în teren.

O dată la 6 luni - vara și iarna - la nivel județean, vor avea loc exerciții de pregătire/aplicații cu implicarea forțelor profesionale și a mijloacelor de intervenție.

Anual, Comitetul Local pentru Situații de Urgență organizează și execută exerciții aplicative pe baza unor programe adecvate pentru verificarea pregătirii tuturor forțelor de intervenție, și a populației, funcționării sistemului de înștiințare, avertizare, prealarmare, alarmare, precum și a tehnicii, mijloacelor și materialelor de intervenție aflate în dotare. Exercițiile vor fi prealabil anunțate, pentru a nu crea panică în zona unde urmează a se desfășura.

## **Sectiunea 2**

### **Planuri și proceduri**

Punerea în aplicare a Planului de apărare în cazul producerii unei situații de urgență specifice se realizează în concordanță cu :

- Planul de evacuare-relocare;
- Planul de instruire și pregătire;
- Fișele de instruire periodică

De asemenea se monitorizează pericolele și riscurile specifice, precum și efectele negative ale acestora. Centralizarea datelor și informațiilor privind monitorizarea pericolelor și riscurilor specifice, precum și efectelor negative ale acestora, se face de către Comitetul Local pentru Situații de Urgență, Centrul Operativ cu activitate temporară și Inspectoratul pentru Situații de Urgență Iași.

### **Monitorizarea pericolelor:**

a) factori de mediu: calitatea aerului – inspector de mediu de la primărie și de la agenți economici, factori de risc- **Inspectorat pentru protecția mediului Iași;**

b) cutremure : Inspector de mediu de la primărie și de la agenți economici, factori de risc-

**Inspectoratul pentru protecția mediului Iași;**

c) principalele lucrări hidrotehnice –**administratorul lucrării (SHI Pascani);**

d) starea de sănătate a populației – **Spitalul municipal, dispensarele, cabinetele particulare, medicii de familie, Ambulanța Pascani , Direcția Județeană de Sănătate Publică Iași;**

e) transporturi de substanțe chimice periculoase – **Politia Pascani, CLSU prin inspectorul de specialitate , IJSU ;**

f) siguranța în construcții, biroul urbanism și amenajarea teritoriului, disciplina în construcții din cadrul primăriei,- **Inspectoratul în construcții Iași;**

g) obiectivele economice sursă de risc , - **CLSU și CJSU ;**

h) transporturi de materiale explozive militare – **nu este cazul;**

i) pericole pentru rețele de comunicații și informatice – **STS Iași;**

j) siguranța alimentelor – **circa sanitar veterinară ,DSV Iași.**

### **Evaluarea riscurilor specifice :**

a) îmbolnaviri în masă – **Spitalul Municipal , Spitalul CF , DSP Iași;**

b) epizootii/zoonoze – **Circa sanitar- veterinară , Ocolul silvic și DSV Iași;**

c) căderi de obiecte cosmice – **CLSU și IJSU ;**

d) amenințări biologice – **Spitalul municipal și DSP Iași;**

e) amenințări ecologice – **inspector mediu de la primărie și de la agenți economici factori de risc,Inspectoratul pentru protecția mediului Iași.**

### **Evaluare efectelor negative :**

- a) ale situațiilor de urgență care sau produs – CLSU;
- b) ale stărilor potențial generatoare de situații de urgență conform responsabilităților de monitorizare și evaluare a pericolelor și riscurilor specifice.

### **Sectiunea 3**

#### **Circuitul informațional-decizional**

Sistemul informațional-decizional cuprinde ansamblul subsistemelor destinate observării, detectării, măsurării, înregistrării, stocării și prelucrării datelor specifice, alarmării, notificării, culegerii și transmiterii informațiilor și a deciziilor de către factorii implicați în acțiunile de prevenire și gestionare a unei situații de urgență specifice.

Primarul, în calitate de președinte al Comitetului Local pentru Situații de Urgență, este factorul unic de decizie la nivelul municipiului Pascani.

În urma analizării situației de urgență create și a propunerilor membrilor Comitetului Local pentru Situații de Urgență Pascani poate decide asupra:

- aplicării planului de protecție și intervenție pe fiecare tip de factor de risc;
- solicitarea declarării stării de urgență pe întreg teritoriul municipiului;
- desfășurării acțiunilor de intervenție;
- responsabilităților, pe etape, pentru membrii Comitetului Local pentru Situații de Urgență;
- solicitarea suplimentării forțelor și mijloacelor pentru intervenție, asigurând cooperarea cu acestea;
- întocmirii sintezelor și rapoartelor.

Organizarea circuitului informațional decizional pentru gestionarea situațiilor de urgență la nivelul municipiului Pascani este aprobată de președintele Comitetului local pentru Situații de Urgență.

Informarea secretariatului permanent al CLSU asupra locului producerii unei situații de urgență specifice, evoluției acesteia, efectelor negative produse, precum și a măsurilor luate, se realizează prin rapoarte operative.

Primarul și CLSU, precum și conducerea operatorilor economici și instituțiilor amplasate în zonele de risc au obligația să asigure preluarea de la stațiile centrale și locale a datelor și acertizărilor meteorologice și hidrologice, în vederea declanșării acțiunilor preventive și de intervenție.

Transmiterea informațiilor și a deciziilor se realizează în conformitate cu schema fluxului informațional-decizional.

Conținutul cadru al raportului operativ se transmite pe timpul acțiunilor de gestionare a situației de urgență specifice este prezentată în anexa nr.

## **CAPITOLUL VII DISPOZIȚII FINALE**

Planul de apărare împotriva situațiilor de urgență determinate de seism și/sau alunecări de teren se completează și se actualizează de către compartimentul Managementul Situații de Urgență, în cazul în care apar modificări organizatorice sau ale reglementărilor legale cu caracter general și intern pe baza cărora se desfășoară activitățile de intervenție și la apariția de noi zone cu alunecări de teren la nivelul municipiului Pascani.

Conducerea acțiunilor în perioada premergătoare, pe timpul și după producerea urgențelor civile se execută de către Inspectorul Șef al Inspectoratului pentru Situații de Urgență Județean Iași.

## CUPRINS

Capitol		Pagina
<b>Capitolul I</b>		2
Secțiunea 1	Acte normative de referință	2
Secțiunea 2	Definiție. Scop	2
Secțiunea 3	Obiective	2
Secțiunea 4	Termeni și expresii	3
Secțiunea 5	Caracteristicile zonelor cu risc ridicat: zonare, dimensiuni, descriere, localizare, delimitare, efecte transfrontaliere	3
<b>Capitolul II</b>		7
Secțiunea 1	Structuri organizatorice implicate	7
Secțiunea 2	Responsabilități ale organismelor și autorităților cu atribuții în domeniu	8
Secțiunea 3	Centrul de conducere a intervențiilor	13
Secțiunea 4	Planificarea acțiunilor	13
<b>Capitolul III</b>		14
Secțiunea 1	Concepția desfășurării acțiunilor de protecție-intervenție	14
Secțiunea 2	Etapele de realizare a acțiunilor	15
Secțiunea 3	Faze de urgență a acțiunilor	16
Secțiunea 4	Gestionarea acțiunilor de protecție-intervenție: prevenirea, protecția, intervenția, relocarea, refacerea-reconstrucția, reabilitarea-restabilirea, menținerea condițiilor de siguranță	17
<b>Capitolul IV</b>	Resurse: umane, materiale, financiare	23
<b>Capitolul V</b>	Logistica acțiunilor	24
<b>Capitolul VI</b>	Asigurarea realizării acțiunilor	25
Secțiunea 1	Instruirea	25
Secțiunea 2	Planuri și proceduri	26
Secțiunea 3	Realizarea circuitului informațional-decizional și de cooperare	27
<b>Capitolul VII</b>	Dispoziții finale	27
<b>Anexe</b>		
<b>Anexa 1</b>	Dispoziția privind constituirea Comitetului Local pentru Situații de Urgență (componenta nominală a membrilor structurilor de mai sus, cu precizarea unității la care sunt încadrați)	
<b>Anexa 2</b>	Procedura de lucru a Comitetului Local pentru Situații de Urgență	
<b>Anexa 3</b>	Schema fluxului informațional-decizional;	
<b>Anexa 4</b>	Tabelul cuprinzând obiectivele care pot fi afectate de seisme și alunecări de teren	
<b>Anexa 5</b>	Tabel cu principalele mijloace și utilaje întrebunțate la intervenție	
<b>Anexa 6</b>	Planul de evacuare – realocare	
<b>Anexa 7</b>	Responsabilități privind luarea de măsuri de apărare și de evacuare a oamenilor și bunurilor pentru fiecare obiectiv afectat	
<b>Anexa 8</b>	Situația resurselor, tabelul cu stocul minim de materiale și mijloace de apărare la cutremure și alunecări de teren	
<b>Anexa 9</b>	Reguli de pregătire antiseismică, Protecție, Comportare și Acțiune a Populației în caz de cutremur și/sau alunecări de teren	
<b>Anexa 10</b>	Planul de instruire și pregătire	
<b>Anexa 11</b>	Harti de risc	
<b>Anexa 12</b>	Planul de gestiune a acțiunilor de protecție - intervenție	
<b>Anexa 13</b>	Conținutul-cadru al raportului operativ	
<b>Anexa 14</b>	Model de comunicat - Notă telefonică	

**DISPOZIȚIA PRIVIND CONSTITUIREA COMITETULUI LOCAL PENTRU  
SITUATII DE URGENTA**

**DISPOZIȚIA PRIVIND CONSTITUIREA CENTRULUI OPERATIV CU ACTIVITATE  
TEMPORARĂ PENTRU SITUATII DE URGENTA**

(componenta nominala a membrilor structurilor, cu precizarea unitatii la care sunt incadrati)

**ROMANIA**  
**JUDEȚUL IAȘI**  
**MUNICIPIUL PAȘCANI**  
**PRIMAR**

**DISPOZIȚIA**  
NR. 919 / 19.06. 2025

privind actualizarea Comitetului Local pentru Situații de Urgență al Municipiului Pașcani

**Primarul municipiului Pașcani , județul Iași;**

Având în vedere:

- referatul nr. 14857 / 18.06. 2025, întocmit de Compartimentul Management Situații de Urgență din cadrul Primăriei municipiului Pașcani, prin care se propune actualizarea Comitetului Local pentru situații de Urgență al Municipiului Pașcani;

- prevederile Ordonanței de Urgență a Guvernului nr. 21/2004 privind Sistemul Național de Management al situațiilor de Urgență, aprobată cu modificări și completări prin Legea nr.15/2005;

- prevederile Hotărârii de Guvern nr.1491/2004 privind aprobarea Regulamentului cadru, privind structura organizatorică, atribuțiile funcționarea și dotarea comitetelor și centrelor operative pentru situații de urgență;

- prevederile Legii nr. 52/2003, privind transparența decizională în administrația publică, republicată;

În conformitate cu prevederile art.196, alineatul (1), litera (b) din O.U.G. nr. 57/2019, privind Codul Administrativ;

**DISPUNE:**

**Art. 1.** Se actualizează Comitetul Local pentru Situații de Urgență al municipiului Pașcani, după cum urmează:

Nr. Crt.	Nume și prenume	Funcția în comisie	Funcția la locul de muncă	Telefon serviciu	Telefon acasă
1	Pintilie Marius Nicolae	Președinte	Primar	0232762300	0753058835
2	Bodoașcă Mihai Claudiu	Vicepreședinte	Viceprimar	0740137430	0725102101
3	Jitaru Irina	Secretar	Secretar General	0232762300	0761595993
4	Prisecaru Ovidiu Ciprian	Membru	Șef Serviciu Urbanism	0232762300	0725999401
5	Prisecaru Monica	Membru	Inspector Comp. Protecția Mediului	0232762300	0766430952
6	Arseni Costel	Membru	Inspector Comp. Sport, Cultură, Culte	0731732084	0766652153
7	Harasim Constantin	Membru	Inspector, Comp. Administrare	0232762300	0743043478

			Parcări și Cimitire		
8	Beciu Costel	Membru	Consilier, Comp. Protecția Muncii	0232762300	0724041498
9	Crețu Andrei	Membru	Comandant Secția de Pompieri Pașcani	0232761774	0753512313
10	Vasiliu Mihăiță Bogdan	Membru	Comandant Poliția Mun. Pașcani	0740106916	0767935654
11	Diaconu Ionuț Bogdan	Membru	Șef Ocolul Silvic Pașcani	0232717942	0741039895
12	Movileanu Radu	Membru	Șef Stație C.F.	203200-201 0232762 777	0722693745
13	Simion Constantin	Membru	Șef Punct E-ON Electrica	0727377374	0727377374
14	Tărăbuță Ciprian	Membru	Șef Depou C.F.	0738199616	
15	Irimia Alina	Membru	Inginer S.H. Pașcani	0232767185	0737166752
16	Vărgă Valerian	Membru	Inginer S.H. Pașcani	0232767902	0740108223
17	Popa Ștefan	Membru	Șef Serviciu Gospodarie Comunală	0232762272	0722527964
18	Stoica Marius	Membru	Șef Centru E-ON Gaz	0372325388	0745260146
19	Perțu Iulian	Membru	Șef Serviciu Tehnic și Investiții	0232762300	0728630244
20	Trifan Ionut	Membru	Șef District Drumuri Nat.	0232719400	0747083888
21	Cîmpeanu Ion	Membru	Director Spitalul Mun. de Urgență	0232762433	0731403945
22	Filip Cătălin	Membru	Șef Post Poliție T.F	0232762377	0745134443
23	Nemțanu Alexandru	Membru	Comandant Secția de Jandarmi	0749254876	0767218514
24	Avasiloaie Vasilică Viorel	Membru	Poliția Locală Șef Serviciu	0232710730	0725999403
25	Hariga Adrian	Membru	Șef Serviciu Comunitar de Asistență Socială și Autoritate Tutelară	0232762300	0725999400
26	Andrei Ratoi	Membru	Inginer S.C. Apa Vital S.A.	0232969	0766557130
27	Maxim Cristian	Membru	Inginer S.C. Apa Vital S.A. - Șef Sector Pașcani	0232969	0730339226
28	Chiriac Eugen	Membru	Inspector Unit. Monitorizare Serv. Publice	0232762300	0761128834
29	Grigoriu Mihai Gabriel	Membru	Inginer S.C. Electroputere VFU SA		0745259488
30	Covrig Ciprian	Membru	Inspector Comp.	0232762300	0771646246

			Unit. Monitorizare Serv. Publice		
31	Chiuariu Dumitru	Membru	Director S.C. CLP Ecoserv S.R.L.	0232763400	0722545697
32	Ardeleanu Radu Bogdan	Membru	Director Colegiul Național Mihail Sadoveanu	0232762637	0770848678
33	Dontu Claudia	Membru	Doctor - DSVSA	0787851868	
34	Muraru Gheorghe	Membru	Protopop Protopopiatul Pașcani	0232760784	0744678780
35	Lorent Cristi	Membru	Șef Serviciu Seră și Spații Verzi	0232762300	0744507674

**Art.2.** Orice dispoziție contrară se abrogă;

**Art .3.** Serviciul Administrație Publică va comunica dispoziția către:

- Instituția Prefectului Județului Iași;
- Inspectoratul Județean pentru Situații de Urgență;
- Compartimentul Management Situații de Urgență;
- Domnul Cîmpeanu Ion;
- Domnul Tărăbuță Ciprian;
- Domnul Harasim Constantin;
- Domnul Beciu Costel;
- Domnul Grigoriu Mihai Gabriel;
- Domnul Nemțanu Alexandru;
- Domnul Muraru Gheorghe;
- Doamna Donțu Claudia;
- Domnul Lorent Cristi.

Dispoziția se va afișa în scopul aducerii la cunoștința publică.

**PRIMAR,**  
Marius-Nicolae Pintilie

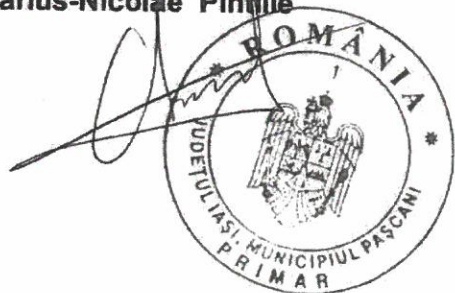

**Contrasemnează pentru legalitate,**  
Secretarul General al municipiului Pașcani  
Irina Jitaru

ROMANIA  
JUDEȚUL IAȘI  
MUNICIPIUL PAȘCANI

DISPOZIȚIA  
NR. 921 / 19.06.2025

privind actualizarea Centrului Operativ cu activitate temporară pentru Situații de Urgență al Municipiului Pașcani

Primarul Municipiului Pașcani, județul Iași;  
Având în vedere:

- referatul nr. 14305 / 18.06.2025, întocmit de către Compartimentul Management Situații de Urgență din cadrul primăriei municipiului Pașcani, prin care se propune actualizarea Centrului Operativ cu activitate temporară pentru Situații de Urgență al municipiului Pașcani;

- prevederile Ordonanței de Urgență a guvernului nr.21 /2004 privind Sistemul Național de Management al Situațiilor de Urgență, aprobată cu modificări și completări prin Legea nr.15/2005;

- prevederile Hotărârii de Guvern nr.1491/2004 privind aprobarea Regulamentului cadru, privind structura organizatorică, atribuțiile, funcționarea și dotarea comitetelor și centrelor operative pentru situații de urgență;

- prevederile Legii nr. 52/2003, privind transparența decizională în administrația publică, republicată;

În conformitate cu prevederile art.155, alineatul (5), litera (e) și ale art.196, alineatul (1), litera (b) din O.U.G. nr.57/2019 privind Codul Administrativ, cu modificările și completările ulterioare;

**DISPUNE:**

**Art. 1 .** Se actualizează Centrul Operativ cu activitate temporară pentru Situații de Urgență al Municipiului Pașcani, după cum urmează:

Nr. Crt.	Nume și prenume	Funcția în centrul operativ	Funcția la locul de munca	Telefon serviciu	Telefon acasă
1	Jitaru Irina	Președinte	Secretar General	0232762300	0761595993
2	Bodoască Mihai Claudiu	Membru	Viceprimar	0232762300	0725102101
3	Arseni Costel	Membru	Inspector Comp. Sport, Cultură, Culte	0731732084	0766652153
4	Apostol Paul-Iulian	Membru	Șef Serviciu Administratie Publica	0232762300	0748669125
5	Rățoi Paul Robert	Membru	Inspector Serviciu Urbanism	0232762300	0732003703
6	Hariga Adrian	Membru	Sef Serviciu Autorit. Tutelara	0232762300	0725999400

7	Zaharia Mihaela-Delia	Membru	Consilier Serv.Asist. Soc. Şi Aut. Tutelară	0232762300	0755916583
8	Covrig Ciprian	Membru	Inspector Unit.Montorizare Serv. Publice	0232762300	0771646246
9	Lungu Bogdan	Membru	Inspector Comp. Patrimoniu	0232762300	0723619029
10	Zagan Dan	Membru	Inspector Cadastru şi Fond Funciar	0232762300	0723369434
11	Prisecaru Ovidiu Ciprian	Membru	Şef Serv. Urbanism	0232762300	0725999401
12	Ţugui Dragos	Membru	Serviciu Administraţie Publică-Ahivă	0232762300	0743646348
13	Nica Monica	Membru	Inspector Comp. Protecţia Mediului	0232762300	0766430952
14	Bunduc Mihaela	Membru	Consilier Comp. Management Resurse Umane	0232762300	0724198227
15	Perţu Iulian	Membru	Şef Serviciu Comp.Tehnic si Investitii	0232762272	0728630244
16	Ţigănaşu Gelu	Membru	Consilier Comp. Achiziţii Publice	0232762272	0762260719
17	Chiriac Eugen	Membru	Inspector Comp. Unit.Montorizare Serv. Publice	0232762300	0761128834
18	Andrei Magdalena	Membru	Consilier Comp. Prog. Europene	0232762300	0733005333
19	Stanilă Iulian	Membru	Inspector Serv.Asist. Soc.si Aut. Tutelara	0232762300	0762265089
20	Vlad Marius-Ionuţ	Membru	Consilier Juridic Comp. Juridic	0232762300	0742997553
21	Labonţu Angelica	Membru	Dir. Economic	0232765400	0725999408
22	Lorenţ Elena	Membru	Consilier Comp. Registrul Agricol	0232762300	0743037154
23	Paşcu Laura	Membru	Consilier Comp. Achiziţii Publice	0232718250	0745903802
24	Novac Razvan	Membru	Şef Serviciu Cadastru, Font Funciar, Consultanţă Agricolă	0232762300	0774637891
25	Sofian Ionela Cătălina	Membru	Şef Serviciul Administraţia Pieţelor	0232762300	0761335269
26	Lorent Cristi	Membru	Şef Serviciu Seră şi Spaţii Verzi	0232762300	0744507674

27	Avasiloaie Vasiliță Viorel	Membru	Poliția Locală Șef Serviciu	0232710730	0725999403
28	Popa Ștefan	Membru	Șef Serviciu Gospodarie Comunală	0232762272	0722527964
29	Dandu Alexandru - Ionut	Membru	Administrator public	0766819215	076819215
30	Harasim Constantin	Membru	Inspector, Comp. Administrare Parcări și Cimitire	0232762300	0743043478
31	Beciu Costel	Membru	Consilier, Comp. Protecția Muncii	0232762300	0724041498
32	Asofiei Mariana	Membru	Inspector Comp. Patrimoniu	0232762300	0745304490
33	Cojocariu Mihaela	Membru	Comp. Asociații Proprietari	0232762300	0730444313
34	Coteș-Chiperi Gheorghe	Membru	Consilier, Serviciul Tehnic și Investiții	0232762300	0742655309
35	Moroșanu Petronel	Membru	Consilier Comp. Achiziții Publice	0232762300	0722370168
36	Oneață Claudiu	Membru	Comp. Administrativ	0232762300	0799307331
37	Caea Mihai	Membru	Referent Serviciul Taxe și Impozite Locale	0232762300	0742036505
38	Moisii Comoniță - Marinela	Membru	Șef Serviciul Public Comunitar Local a Persoanelor	0232762300	0724153010

**Art.2.** Orice dispoziție contrară se abrogă.

**Art.3.** Serviciul Administrație Publică va comunica dispoziția către:

- Institutia Prefectului Judetului Iasi;
- Inspectoratul Judetean pentru Situatii de Urgență Iași;
- Serviciul Administrație Publică;
- Compartimentul Management Situații de Urgență;
- Persoanele nominalizate la art.1.

Dispoziția va fi afișată în scopul aducerii la cunoștința publică.

**PRIMAR,**  
Marius-Nicolae Pintilie



Contrasemnează pentru legalitate,  
Secretar General al municipiului Pașcani  
Irina Jitaru

**PROCEDURA DE LUCRU A COMITETULUI LOCAL PENTRU SITUAȚII DE URGENȚĂ PASCANI  
(pentru toate tipurile de situații de urgență produse)**

1. Activarea Comitetului local pentru Situații de Urgență Pascani;
3. Informarea despre situația de urgență produsă;
4. Verificarea stadiului de activare al următoarelor componente:
  - a. organismele de conducere;
  - b. structurile de intervenție;
  - c. operatorii economici;
  - d. furnizorii de resurse.
5. Înștiințarea organismelor și celorlalte componente ale sistemului care nu sunt încă activate.
6. Culegerea și analiza datelor și informațiilor disponibile despre:
  - a. caracteristicile situației de urgență;
  - b. urmările probabile ale acesteia și cele cunoscute la momentul analizei.
7. Elaborarea și transmiterea ordinilor preliminare de intervenție pentru executarea unor acțiuni de:
  - a. cercetare-căutare și observare;
  - b. deconectare/întrerupere generală/parțială a distribuției de: electricitate, gaze, agent termic, apă.
8. Culegerea datelor și informațiilor despre urmările situației produse prin:
  - a. sistemul de cercetare-căutare, observare;
  - b. agenții economici;
  - c. organisme și organizații din municipiu: Crucea Roșie, Serviciul de Ambulanță, societăți de taxi și transport, echipaje de poliție din trafic, etc.
9. Analiza situației produse pe teritoriul municipiului Pascani, ca urmare a acțiunii factorilor distructivi asupra elementelor expuse:
  - a. evaluarea caracterului, gravității și a volumului de distrugerii, pierderi și pagube;
  - b. distribuția acestora pe zone, operatori economici, instituții publice;
  - c. compararea cu datele din scenariile predezastru, în vederea planificării intervenției;
  - d. înscrierea situației pe Planul-hartă de lucru a municipiului Pascani.
10. Culegerea propunerilor pentru inițierea și desfășurarea acțiunilor de intervenție de la membrii comitetului, pe domenii de specialitate, pentru limitarea și înlăturarea urmărilor situației de urgență.
11. Înscrierea propunerilor în jurnalul acțiunilor de intervenție.
12. Stabilirea categoriilor acțiunilor de intervenție, care trebuie să fie executate pentru limitarea și înlăturarea urmărilor, tehnicilor și tehnologiilor de desfășurare a acestora.
13. Stabilirea și repartitia misiunilor de intervenție:
  - a. comitetele locale pentru situații de urgență;
  - b. instituțiile prevăzute în planurile de intervenție/cooperare, specifice tipurilor de risc;
  - c. structurile de intervenție subordonate Comitetului local pentru Situații de Urgență Pascani și cele cu care există contracte (convenții) de intervenție;
14. Stabilirea termenelor și duratei de desfășurare a acțiunilor de intervenție (după caz).
15. Organizarea și desfășurarea evacuării și cazării sinistraților, conform prevederilor planurilor de evacuare în situații de urgență.
16. Alocarea resurselor umane, materiale și financiare:
  - a. repartitia structurilor de intervenție;

b. repartiția specialiștilor pentru supraveghere și control a dezvoltării evenimentelor, a declanșării unor situații de urgență complementare și/sau a declanșării și dezvoltării unor fenomene/evenimente care ar complica/împiedica realizarea acțiunilor de intervenție;

c. repartiția forțelor și mijloacelor de intervenție la nivelul comitetului local pentru situații de urgență (echipamente, aparatură, unelte, instalații – utilaje, mijloace de transport, etc.).

17. Elaborarea dispoziției pentru intervenție.

18. Elaborarea dispoziției pentru evacuarea și cazarea sinistraților/evacuaților.

19. Transmiterea dispoziției către organismele și structurile care urmează să execute acțiuni de localizare și înlăturare a urmărilor.

Dispoziția se transmite:

a. direct la conducătorii formațiilor, prin componenții grupului de lucru;

b. telefonic (telefon, radiotelefoane, fax) și alte mijloace specializate.

20. Stabilirea nevoilor de sprijin și ajutor. Nevoile de sprijin și ajutor sunt date prin deficitul stabilit la alocarea resurselor și se pot referi la:

a. formații de intervenție;

b. mijloace de intervenție;

c. resurse logistice;

d. spații de cazare pentru sinistrați.

e. asistența pentru rezolvarea unor situații speciale care depășesc posibilitățile comitetului;

f. contaminare NBC;

g. carantină;

21. Stabilirea nevoii și condițiilor de solicitare a stării de urgență se execută în funcție de caracterul, gravitatea și volumul de urmări ale situației produse, de capacitatea de a face față acestora cu resursele proprii.

22. Organizarea coordonării și controlului referitor la:

a. inițierea și desfășurarea acțiunilor de protecție și intervenție;

b. evoluția situației în zonele de risc și în zonele de intervenție;

c. supravegherea și controlul calității factorilor de mediu;

d. pericolul unor dezastre complementare;

e. pericolul unor fenomene/ evenimente care ar complica sau împiedica realizarea acțiunilor de protecție și intervenție. Ca urmare a acțiunii de coordonare și control, în vederea asigurării eficienței, se mai realizează:

f. corectări și completări ale dispoziției de intervenție;

g. manevre de forțe și mijloace ale structurilor de intervenție.

23. Organizarea cooperării.

a. între formațiile sistemului de intervenție;

b. cu formațiile primite în sprijin și ajutor;

c. cu organizațiile neguvernamentale.

24. Asigurarea logistica a intervenției care se referă la:

a. organizarea schimburilor de lucru;

b. organizarea hrănirii și odihnei;

c. asigurarea materialelor consumabile: energie, combustibil, piese de schimb etc.;

d. asigurarea materialelor și condițiilor de protecție și siguranță în executarea operațiilor;

e. organizarea depanării - întreținerii echipamentelor, utilajelor, mijloacelor de transport;

f. asigurarea asistenței medicale și primul ajutor pentru structurile de intervenție.

25. Urmărirea desfășurării acțiunilor de intervenție în vederea asigurării calității și eficienței acțiunilor și pentru:

a. respectarea tehnicilor, procedurilor și tehnologiilor adoptate;

b. diminuarea riscului pentru victime, supraviețuitori și operatori în cazul unor replici periculoase;

c. reducerea pericolului de declanșare a unor situații complementare, a unor evenimente/fenomene care ar influența desfășurarea intervenției;

d. reluarea distribuției parțiale sau totale de utilități: energie electrică, gaze, apă, agent termic, etc.

26. Urmărirea respectării restricțiilor și interdicțiilor în zona de risc în vederea asigurării:

a. protecției victimelor, operatorilor economici și a populației valide din zona de intervenție sau de risc;

b. desfășurării în condiții optime a acțiunilor de intervenție;

c. desfășurării evacuării și cazării sinistraților;

d. stării de sănătate a populației în zona de risc;

e. siguranței în acțiune a sistemului de intervenție.

27. Organizarea acțiunilor de pază, ordine, îndrumarea circulației, prevenirii și stingerii incendiilor în vederea asigurării:

a. continuității și cursivității desfășurării acțiunilor de intervenție și de evacuare;

b. protejării/siguranței bunurilor și valorilor materiale ale victimelor și sinistraților din zonele de intervenție și zonele de risc;

c. diminuării producerii unor incidente și accidente de circulație care ar complica sau influența desfășurarea acțiunilor de intervenție și evacuare;

d. înlăturării pericolului de declanșare a unor incendii sau explozii în zonele de risc și intervenție;

e. localizarea și stingerea incendiilor.

28. Notificarea situației de urgență - se realizează de către Comitetul local pentru Situații de Urgență;

29. Transmiterea cererii pentru aprobarea declarării stării de necesitate/urgență, către Centrul Operațional județean din Inspectoratul județean pentru Situații de Iasi.

30. Informarea populației din zonele de intervenție și zonele de risc asupra:

a. situației produse;

b. acțiunilor și măsurilor de protecție care s-au planificat și care se desfășoară;

c. evoluției situației în zonele intervenției și de risc;

d. restricțiilor și interdicțiilor impuse și necesitatea respectării întocmai a acestora;

e. modurilor de asigurare ale diferitelor nevoi și cerințe ale populației;

f. nevoilor de participare a populației apte și instruite la realizarea unor acțiuni de protecție și intervenție.

31. Elaborarea unor sinteze și rapoarte, pentru Centrul Operațional despre situația de urgență produsă, urmările acesteia și acțiunile de protecție – intervenție realizate și în curs de desfășurare, despre nevoile de asistență, sprijin și ajutor, despre acțiunile pe termen lung.

32. Restrângerea acțiunilor de intervenție, prin:

a. încetarea activităților de intervenție, la ordin, din întreaga zonă afectată sau în anumite sectoare;

b. retragerea structurilor din zona de intervenție;

c. desfășurarea activităților de restabilire a capacității de acțiune a structurilor de intervenție.

33. Analize, strategii și tactici pentru acțiunile pe termen lung în vederea realizării:

a. demolării / curățării zonelor de distrugerii;

b. consolidării / restabilirii construcțiilor avariate;

c. reabilitării unor activități economico – sociale;

d. asigurării locuințelor permanente și a asistenței sociale pentru sinistrați;

e. asigurării asistenței medicale și sociale a vătămaților;

f. revenirii la situația inițială.

**SCHEMA**  
**fluxului informațional operativ – decizional**  
**pentru situații de urgență ( cutremur )**

COMITETUL JUDEȚEAN PENTRU  
SITUAȚII DE URGENȚĂ  
Tel. 0232- 235400 Fax.  
0232- 211312

Centrul operațional pentru S.U.  
Tel. 0232-412121 Fax. 0232-213617  
**112**

Grupul de suport tehnic pentru situații de urgență generate de seisme și alunecări de teren Inspectoratul Județean în Construcții Iasi Tel. 0232-244621 Fax. 0232-244617	Inspectoratul Județean pt. Situații de Urgență „Mihail Sturdza” Iasi Tel. 0232-412121 <b>112</b> Fax. 0232-213617
--------------------------------------------------------------------------------------------------------------------------------------------------------------------------------------------	----------------------------------------------------------------------------------------------------------------------------------

Instituții de  
presă/tv

COMITETUL LOCAL  
PENTRU SITUAȚII DE URGENȚĂ  
PAȘCANI  
Tel. 0232-762300 Fax 0232-766259  
Centrul operativ cu act. temporară

Alte surse de  
informare

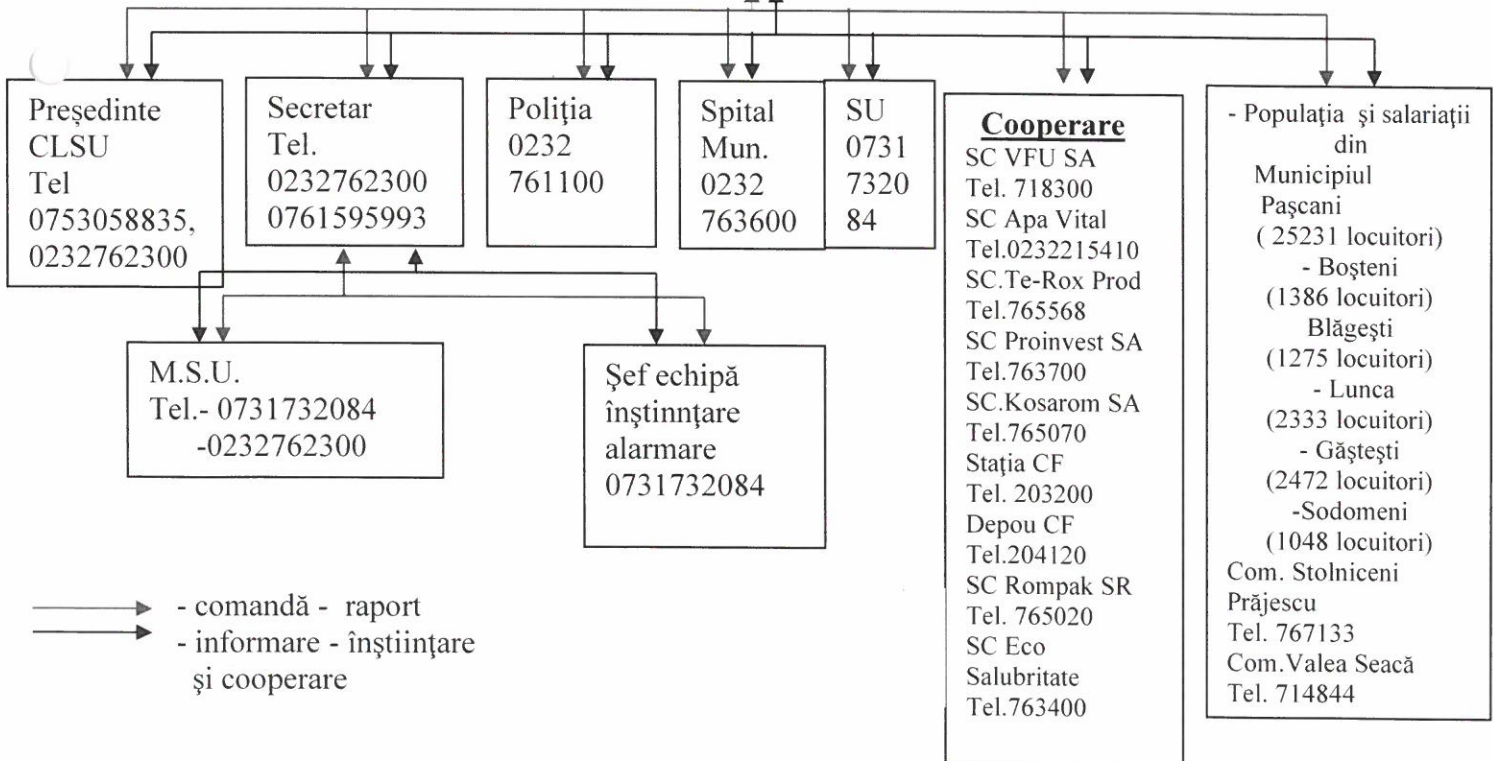

TABEL CUPRINZAND OBIECTIVELE CARE POT FI AFECTATE DE SEISME SI ALUNECARI DE TEREN

Nr. crt.	Denumirea obiectivului	Proprietar	Anul de construire	Regim de inaltime	Structura de rezistenta	Numar maxim de persoane care se pot afla in cladire
1	CASA DE CULTURA	C.L. PASCANI	1960	P+1	Beton	250
2	PALATUL CANTACUZINO	C.L. PASCANI		P+1	Beton	-
3	PRIMARIA-SEDIU VECHI	C.L. PASCANI	1951	P+1	Beton	75
4	SCOALA CANTACUZINO	C.L. PASCANI	1953	P+1	Beton	300
5	SCOALA AJUTATOARE	M.M.P.S	1948	P+1	Beton	150
6	STATIA CF PASCANI	M.T.T.C	1949	P+1	Beton	250
7	SPITALUL CFR	M.T.T.C	1950	P+1	Beton	200
8	GRADINITA VATRA	M.E.C	1950	P	Caramida	125
9	LOCUINTE VULNERABILE	-	-	--	-	1200

**TABEL CU PRINCIPALELE MIJLOACELE ȘI UTILAJE ÎNTREBUINȚATE LA INTERVENȚIE**

Nr crt	Capacități tehnice Agenți Economici	Buldozer/Autogreder/vol a	Grup electrogen	Aparat de sudură	Autoîncărcătoare	Tractor cu remorcă	Autocamioane	Autocisterne	Autoutilitare	Autoturisme
1	Primăria Pașcani	2	1	1	2	5	3	1	2	2
2	SC APAVITAL SA	-	1	-	-	1	2	2	1	4
3	SC CLP Ecoserv SRL Pașcani	-	-	-	-	1	-	1	2	6
4	SC VFU ( Remar) S.A.	-	1	-	-	4	7	1	-	10
5	SC Dedeman SRL	-	-	-	-	-	1	-	3	2
7	SC Te-Rox Prod SRL	-	-	-	-	-	-	-	-	2
8	SC Proinvest SA	-	-	-	-	1	4	-	5	4
9	SC Kosarom SA	-	-	-	-	1	7	-	23	35
10	SC ROMPAK SRL	-	-	-	-	-	2	-	3	70
11	SC CONSTRUCTORUL SA	-	-	-	-	-	5	-	2	2
12	SH Pașcani	-	-	-	-	1	4	-	1	4
13	Spital CF Pașcani	-	-	-	-	-	1	-	-	-
14	SC TRANS CODREANU	-	-	-	-	-	1	-	10	1
15	POLITIA	-	-	-	-	-	-	-	-	6
16	PLUTON JANDARMI	-	-	-	-	-	-	-	-	2
17	SECTIA DE POMPIERI	-	-	-	-	-	-	2	2	-

## PLANUL DE EVACUARE – REALOCARE

### Concepția acțiunilor de evacuare.

Acțiunea de evacuare se poate realiza în următoarele modalități și situații:

– **Autoevacuarea** - în cazul producerii unor dezastre cu efecte rapide, când populația este alarmată și se deplasează în mod organizat, spre anumite locuri de refugiu în care este ferită de efectele distrugătoare ale acestora ( acțiunea se poate derula și spontan însă pe parcurs, ea poate și trebuie gestionată de Comitetul Local pentru Situații de Urgență – CLSU și de organele de pază și ordine). Desfășurarea acestei acțiuni impune intervenția persoanelor specializate ale primăriei pentru evitarea confuziei, panicii, aglomerației, blocajelor pe căile de comunicații, precum și a dezordinii și a actelor antisociale;

– **Evacuarea populației sinistrate** - în cazul în care unele categorii de persoane au fost izolate ori sunt afectate de unele situații de dezastre și nu mai pot reveni la locuințele proprii o perioadă de timp;

– **Evacuarea planificată și organizată** - conform prezentului plan de evacuare condusă și organizată de CLSU. Evacuarea poate fi efectuată în funcție de evoluția situației de urgență și de gradul de asigurare cu mijloace de transport, astfel:

- Parțial sau total din una sau mai multe zone ale localității sau din întreaga localitate, în aceeași localitate sau în alte localități;

- Simultan sau succesiv ( funcție de urmările dezastrului sau posibilitățile de transport).

### Variante de evacuare:

– **Varianta I** - de regulă locațiile pentru evacuare se stabilesc în clădiri ( școli, cămine, internate, grădinițe, cămine culturale, săli de sport, hoteluri, moteluri, cazărmi militare, complexe sportive sau alte spații deoarece acestea asigură un minim de confort și utilități necesare și în care se pot asigura condiții de cazare și hrănire, asistență medicală și socială, un trai decent și prevenirea îmbolnăvirilor și a epidemiilor. Aceste locații pot funcționa o perioadă mai lungă de timp, până la înlăturarea pericolului în orice anotimp.

– **Varianta II** - dacă nu se poate realiza varianta I, sau clădirile vizate pentru această variantă I sunt în zona de dezastru se stabilesc alte zone, pe înălțimi , în apropierea apelor curgătoare, eventual în afara localității, zone în care se înființează tabere. De regulă acestea nu pot funcționa mult timp, fiind o măsură provizorie se funcționează de obicei pe timp favorabil.

### Se evacuează:

– Se evacuează personalul Primăriei și unele instituții sau operatori economici importanți cu membri de familie care nu sunt încadrați în muncă și bunurile materiale necesare continuării activității acestora;

– Copiii bătrânii și bolnavii, precum și alte categorii de cetățeni care nu pot participa la acțiuni de salvare sau în sprijinul acestora;

– Populația disponibilă;

– Spitale și unități sanitare( dacă este cazul și dacă e posibil);

– Colectivitățile de animale ce pot fi în pericol; ( în municipiul Mediaș conform HCL 70/2004 este interzisă creșterea animalelor mari în intravilanul localității);

– Bunurile materiale din patrimoniu național, documente arhivistice, tehnice, utilaje unicate, etc.;

– Instituțiile publice și operatorii economici propuși de autoritățile de specialitate ale administrației centrale și locale care își pot desfășura activitatea în alte locații;

- Depozitele de produse alimentare, industriale, petroliere farmaceutice și cerealiere;
- Diferite alte materiale importante.

### **Calculul numărului populației evacuate ( de principiu)**

- 60 % - prin autoevacuare ( 95 -97% în cazul accidentelor majore cutremur sau accidente chimice);
- 30 – 35 % evacuare o dată cu instituțiile și agenții economici( salariați și familiile acestora);
- 10 – 5 % populația care se evacuează la nivelul orașului sau nu au mijloace sau posibilități de evacuare. Aceștia se iau în calcul la stabilirea anexelor Planului de evacuare.

#### ***Timp de evacuare:***

- imediat după identificarea pericolului, pe timpul sau după producerea acestuia”.
- Participa la evacuare:
  - Situațiile de Urgență;  Direcția de Asistență Socială;
  - Serviciul Public de Evidență a Persoanei;
  - Culte.

### **Responsabilitati privind luarea de masuri de aparare si de evacuare a oamenilor si bunurilor pentru fiecare obiectiv afectat**

C.L.S.U. al municipiului Pascani are urmatoarele responsabilitati :

- a) coordonarea pregatirii populatiei pe cartier, institutii publice si operatori economici , vederea organizarii si desfasurarii actiunilor de evacuare si primire /repartitie ;
- b) organizarea si asigurarea functionarii sistemului informational-decizional pe plan local;
- c) stabilirea necesarului de capacitati de cazare si locatii pentru persoanele si bunurile evacuate ;
- d) elaborarea planurilor de evacuare si primire proprii si avizarea celor intocmite de structurile subordonate ;
- e) coordonarea aplicarii unitare si in mod organizat a masurilor de evacuare in plan teritorial;
- f) coordonarea activitatii de constituire a rezervelor de stricta necesitate destinate persoanelor evacuate/sinistrate;
- g) indeplinirea sarcinilor curente stabilite in functie de situatia concreta ;
- h) organizarea punctului de informare privind persoanele evacuate/sinistrate in cadrul Primariei orasului.

### **Responsabilitati pentru transmiterea rapoartelor informative zilnice catre nivelul superior de decizie referitor la evenimentul produs si efectel acestuia**

Rapoartele operative se intocmesc de Centrul Operativ cu Activitate Temporara al municipiului, se transmit la C.J.S.U Iasi si la I.S.J.U Iasi.

Acesta trebuie sa aiba urmatoarea structura:

1. Locul, data si ora producerii dezastrului ;elemente descriptive ;
2. Situatia la locul evenimentului :
  - persoane decedate
  - persoane traumatizate :pierderi de vieti, raniti, arsi, contaminati etc.
  - Persoane in pericol/evacuate/relocate
  - Locuinte si anexe gospodaresti afectate : distruse,avariate
  - Suprafata de manifestare a dezastrului :localitati
  - Surse de mare risc
  - Obiective socio-economice
  - Teren agricol
  - Situatia cailor de comunicatii: drumuri nationale, judetene si comunale avariate sau distruse, poduri si podete avariate sau distruse, a liniilor de telecomunicatii si transport a energiei electrice, precum si a retelelor de transport ale operatorilor energetici ;
    - Animale mari ,moarte sau amenintate
    - Distrugerii de alte bunuri
3. Forte si mijloace de interventie :
  - Existente;
  - necesare din alte judete.
4. Masuri urgente intreprinse ;
5. Data si ora trecerii de la o etapa a operatiunilor de interventie la alta ;
6. Cereri de forte ,materiale , mijloace si asistenta tehnica interna si internationala ;
7. Alte date si elemente in raport de evolutia situatiilor critice intervenite ,durata acestora , masuri luate : forte si mijloace cu care s-a actionat , rezultate obtinute ,numarul persoanelor si gospodariilor evacuate , masuri de cazare ,ajutoare asistenta sanitara.

C.L.S.U PASCANI

**SITUATIA RESURSELOR, TABELUL CU STOCUL MINIM DE MATERIALE SI  
MIJLOACE DE APARARE LA CUTREMURE SI ALUNECARI DE TEREN**

Nr. crt.	Denumire material si mijloc de aparare	U.M.	Necesar	Existent	Deficit	Modul cum se acopera deficitul (unitati din zona sau persoane fizice)
0	1	2	3	4	5	6
<b>MATERIALE DE APARARE</b>						
1	Autospeciala de stins incendii	Cpl.	2	2	0	Surse bugetare; centre operative
2	Aparat pentru sudura si taiere cu oxiacetilena portabil	Cpl.	1	1	0	Surse bugetare
3	Detector acustic pentru localizarea supravetuitorilor	Cpl.	1	0	1	Surse bugetare
4	Aparat de respirat izolant	Cpl.	2	1	1	Surse bugetare
5	Complet cu materiale pentru deblocarea supravietuitorilor	Cpl.	1	0	1	Surse bugetare
6	Unealta electrica rotopercutanta	Cpl.	1	1	0	Surse bugetare
7	Popi pentru sustinerea elementelor de constructie	mc	1	1	0	Surse bugetare
<b>CARBURANTI</b>						
1	Motorina	litri	400	400	0	Surse bugetare; centre operative
<b>MIJLOACE DE INTERVENTIE</b>						
1	Lanterne tubulare mari, lanterne cu acumulatori tip CFR, mijloace de iluminat mobile cu accesorii de rezerva	buc	12	12	0	
2	Cazmale si lopeti cu cozi	buc	80	80	0	Surse bugetare; centre operative
3	Tarnacoape si sape cu cozi	buc	8	8	0	Surse bugetare; centre operative
4	Furci de fier sau cangi de fier cu cozi	buc	8	8	0	Surse bugetare; centre operative
5	Roabe metalice cu roti pe pneuri sau targi de lemn	buc	6	6	0	Surse bugetare; centre operative
6	Maiuri pentru compactat pamant	buc	15	4	11	Surse bugetare; centre operative
7	Ciocane diferite	buc	6	6	0	Surse bugetare; centre operative
8	Cleste cu cuie	buc	8	8	0	Surse bugetare; centre operative
9	Barde pentru cioplit si topoare	buc	4	4	0	Surse bugetare; centre operative
10	Pile diferite	buc	4	4	0	Surse bugetare; centre operative

11	Sfredele de lemn diferite	buc	4	4	0	Surse bugetare; centre operative
12	Polizor electric de colt	Cpl.	1	1	0	Surse bugetare
13	Miniperna pneumatica pentru ridicat tip cric pneumatic	buc	1	0	1	Surse bugetare
14	Proiector pentru continuarea lucrului pe timp de noapte	Cpl.	5	5	0	Surse bugetare
<b>MIJLOACE FIXE DIVERSE</b>						
1	Motopompa cu anexe – 150 ml conducta	Buc	1			
2	Utilaje terasiere Excavator – buc 1 Buldozer – buc 1	Buc	2 1 1	1 1	0 0	centre operative, CJSU Iasi
3	Mijloace de transport Tractor cu remorca – buc 3 Raba – buc 1	Buc	4 3 1	3 1	0 0	Persoane fizice CJSU Iasi
<b>ECHIPAMENTE DE PROTECTIE, SIGURANTA SI CAZARMAMENT</b>						
1	Cizme de cauciuc scurte si lungi	per	16	16	0	Surse bugetare; centre operative
2	Mantale de ploaie cu glugi	buc	16	16	0	Surse bugetare; centre operative
3	Pufoaice sau scurte imblanite	buc	16	16	0	Surse bugetare; centre operative
4	Manusi de protectie	buc	16	16	0	Surse bugetare; centre operative
5	Pieptare avertizoare (reflectorizante)	buc	4	4	0	Surse bugetare; centre operative
6	Trusa medicala de prim ajutor	buc	4	4	0	Surse bugetare; centre operative
7	Targa pentru transportul ranitilor	buc	10	10	0	

<b>MATERIALE SI MIJLOACE DE INTERVENTIE</b>						
1	Grup electrogen portabil	buc.	1	1	0	Surse bugetare
2	Compresor portabil	buc.	1	1	0	Surse bugetare
4	Panza hessiană	ml	100	100	0	Surse bugetare
5	Cangi PSI	buc.	1	1	0	Surse bugetare
6	Masti de gaze	buc.	2	2	0	Surse bugetare

<b>MIJLOACE SI MATERIALE DE COMUNICATII</b>						
1	Sistem P.C.	Cpl.	2	2	0	Surse bugetare
2	Imprimanta	Cpl.	1	1	0	Surse bugetare
3	Terminal fax	Cpl.	1	1	0	Surse bugetare
4	Statie radio portabila	buc	3	1	2	Surse bugetare
5	Radioreceptor fix in reseaua Neptun	Cpl.	1	1	0	Surse bugetare
6	Telefoane mobile	buc	5	5	0	Surse bugetare
7	Televizor	Cpl.	1	1	0	Surse bugetare

## REGULI DE PREGĂTIRE ANTISEISMICĂ, PROTECȚIE, COMPORTARE ȘI ACȚIUNE A POPULAȚIEI ÎN CAZ DE CUTREMUR ȘI/SAU ALUNECĂRI DE TEREN

### a) Cunoștințe despre clădirile și spațiile în care locuim sau lucrăm, privind:

Evenimentele seismice precedente și acțiunile lor asupra clădirii;

Aaplicarea măsurilor și acțiunilor de evitare a distrugerilor parțiale sau totale asupra clădirilor în cazul declanșării unui cutremur puternic și anume pentru:

- executarea tuturor lucrărilor de întreținere și reparații curente pentru a menține caracteristicile de rezistență pe întreaga durată de exploatare/serviciu a clădirii;

- conștientizarea riscurilor la care s-ar expune dacă ar efectua modificări la clădire fără un aviz privind proiectul intervenției și autorizațiile legale din partea unui expert; toate modificările efectuate se înscriu în cartea tehnică a construcției;

- efectuarea unei expertize tehnice asupra clădirii, de către un expert autorizat sau de către un institut specializat conform prevederilor legale;

- executarea lucrărilor de consolidare, refacere și reparații atât la clădire cât și la instalațiile aferente clădirii: apă, gaze, încălzire, electricitate, canalizare etc. numai pe baza raportului de expertiză și a proiectelor autorizate;

- respectarea unor principii simple și sigure pentru execuția de clădiri rezistente în localități rurale, respectiv a cerințelor legale privind calitatea construcțiilor în zone urbane, precum și luarea măsurilor privind reabilitarea clădirilor în conformitate cu normele actuale;

- interzicerea intervenției asupra structurii clădirii - ex. lărgirea unor camere, mutarea pereților, practicarea de goluri, supraetajarea, săparea de pivnițe sau garaje etc. -, fără a avea un proiect întocmit de un specialist atestat pentru astfel de lucrări și toate autorizațiile necesare, deoarece altfel, se pot declanșa, cu sau fără seisme, procese de degradare rapidă sau chiar bruscă a clădirii, care pot periclita viața;

- întocmirea proiectelor de consolidare și execuția acestora precum și recepția lucrărilor în conformitate cu prevederile Legii nr. 10/1995 privind calitatea în construcții, cu modificările ulterioare și ale regulamentelor în vigoare;

- cunoașterea de către asociațiile de proprietari/locatari ale clădirilor multietajate - tip bloc -, a modului în care firmele cu sediul în apartamente respectă măsurile de protecție antiseismică, precum și pe cele de prevenire a unor incendii, explozii, deversări de materiale combustibile, toxice și chimice. În aceste spații se interzice depozitarea de materiale pe planșee, peste sarcina pentru care au fost proiectate. Dacă firma este în locuința personală cu 1 - 2 niveluri, se vor aplica toate măsurile de protecție pentru a nu afecta clădirile învecinate în cazul producerii unui cutremur, alunecare de teren, prin declanșarea de explozii, incendii etc.;

- interzicerea depozitării de materiale combustibile, explozive, substanțe toxice etc. în clădiri de locuit; amplasarea și fixarea obiectelor grele se va face după consultarea unui specialist;

- fixarea antenelor de satelit de elementele structurale ale clădirii pentru ca în cazul unui cutremur să se evite căderea lor și producerea de accidente;

- cunoașterea măsurilor necesare prevenirii și stingerii incendiilor și aplicarea lor de către proprietarii, administratorii, locatarii din clădirile de tip bloc;

- cunoașterea planului subsolului clădirii tip bloc și a rețelelor de conducte din subsolul clădirii, precum și cunoașterea locurilor de amplasare a robinetilor și vanelor de închidere a diferitelor utilități pe diferite ramificații;

- cunoașterea și verificarea periodică a tavanelor, podului, acoperișului, balcoanelor, cornișelor, calcanelor, coșurilor, terasei și învelitorii blocului/casei, astfel ca în cazul unui cutremur să se evite căderea cărămizilor, placajelor, tencuielilor, ornamentelor, țiglelor, olanelor, jardinierele, în zona intrărilor, aleilor înconjurătoare, străzilor sau la vecini. Se va proceda similar la elementele ce ar putea să cadă dinspre clădirea învecinată, inclusiv pentru îmbinarea cu blocul alăturat sau gardurile de zid ale vecinilor;

- consultarea unui expert autorizat la cumpărarea sau închirierea unei locuințe sau sediu de firmă, asupra evaluării rezistenței antiseismice conform normativelor tehnice în vigoare, în vederea evitării expunerii la un potențial risc.

#### **b) Protecția antiseismică în interiorul locuinței sau locului de muncă**

Măsuri de pregătire a locului de muncă sau locuinței pentru prevenirea distrugerilor provocate de efectele unui seism:

- evitarea aglomerării spațiilor de la locul de muncă sau din locuință cu piese de mobilier sau aparatură instabile la seism și amplasate în vecinătatea locurilor în care se aglomerează de obicei familia, sau în spațiul de lucru;

- asigurarea pieselor de mobilier grele, zvelte, suprapuse și înalte, între ele și prin prindere de un perete, grindă solidă în locurile unde se aglomerează de obicei persoane la locul de muncă sau în familie;

- amplasarea echipamentelor tehnice și aparatelor casnice mai grele sau a celor pe roți - de exemplu: copiatoare, calculatoare mari, mașini de spălat, frigider etc. -, astfel încât să nu se afle în vecinătatea ieșirilor din încăperi sau apartament spre a nu bloca prin deplasarea lor accesul în cazul unui seism;

- fixarea aparatelor în așa fel încât racordurile să nu sufere deteriorări în caz de cutremur;

- amplasarea obiectelor fragile și valoroase într-un loc mai jos și sigur;

- amplasarea vaselor cu chimicale, combustibili în dulapuri în care să nu se poată răsturna, în încăperi în care nu se locuiește și nu există pericolul de contaminare și de incendiu;

- asigurarea ușilor dulapurilor cu închizători eficiente la oscilații, astfel încât deplasarea veselei depozitate să nu producă accidente;

- procurarea în locuință a cel puțin unui extingtor și amplasarea acestuia într-un loc cunoscut și accesibil în orice moment, lângă sursele potențiale de incendiu; învățați utilizarea acestuia;

- reținerea locului de amplasare a comutatoarelor, siguranțelor, robinetelor generale și locale pentru apă, gaze și electricitate și a modului lor de manevrare, astfel încât, la nevoie, după seism, să puteți lua măsurile minime de intervenție de urgență - închidere/deschidere;

- păstrarea la îndemână o unei truse de scule adecvate.

Dacă locuiți într-o clădire multifamilială tip bloc, informați-vă personal sau prin administrația asociației despre îndeplinirea obligațiilor legale privind:

- evaluarea rezistenței antiseismice actuale a structurii clădirii;

- reparațiile și consolidările necesare;

- proiectarea și executarea lucrărilor necesare;

- asigurarea pentru daune seismice, forme și taxe necesare.

Rețineți în memoria dvs. particularitățile localității, cartierului și împrejurimile locuinței dvs., ale drumului pe care vă deplasați zilnic la serviciu, școală sau cumpărături, având în vedere eventualele pericole descrise mai jos:

- căderea unor elemente de construcție nestructurale: tencuielii, cărămizi etc.;

- spargerea și căderea unor geamuri, în special la clădirile înalte;

- căderea unor obiecte, mobilier etc.;

- căderea unor stâlpi și linii electrice;

- incendii rezultând din scurtcircuite electrice, conducte de gaz rupte, răsturnarea unor instalații de încălzire etc.;

- alunecări de teren, avalanșe în zona muntoasă, lichefierea unor terenuri nisipoase.

Obișnuiți-vă să vă protejați și când vă aflați într-o altă situație: în concediu, în delegație, la spectacole, în vizită etc.

Discutați cu toți membrii familiei, vecinii sau colegii un plan despre ce ați face fiecare în caz de cutremur și faceți periodic repetiții.

#### **c) Reguli de comportare rațională, individuale și de grup: loc de muncă, familie, pe stradă, în timpul producerii seismului**

1. Păstrați-vă calmul, nu intrați în panică, liniștiți-i și pe ceilalți, protejați copiii, bătrânii și femeile. Nu vă speriați de zgomotele din jur.

2. Preveniți tendințele de a părăsi camera sau locuința, deoarece faza seismică inițială are o durată redusă, astfel încât tocmai faza puternică a mișcării seismice vă poate surprinde pe scări, holuri, paliere, în aglomerație și panică, conducând la accidente grave, nedorite.

#### Atenție!

Scările sunt elemente de construcții foarte sensibile la deplasările diferențiate ale etajelor și, chiar dacă ar rezista, deplasarea persoanelor pe scări sub efectul oscilației seismice este extrem de periculoasă. Chiar dacă ieșirea de la etajele inferioare sau dintr-o locuință parter ar fi în principiu posibilă și fezabilă în scurt timp, în special pentru persoane tinere, afară sunt multe alte riscuri: calcane și coșuri de fum, parapete, ornamente, vitraje etc.

3. Rămâneți în încăpere sau locuință, departe de ferestre care se pot sparge și vă pot accidenta, protejați-vă sub o grindă, toc de ușă solid, sub un birou sau masă care sunt suficient de rezistente spre a vă feri de căderea unor obiecte, mobile suprapuse, lămpi, tencuieli ornamentale etc. În lipsa unor astfel de posibilități vă puteți proteja stând la podea lângă un perete solid, pe genunchi și coate, cu fața în jos iar cu palmele împreunate vă veți proteja capul, ceafa, iar cu antebrațele pe lateral capul. Această recomandare implică o cunoaștere prealabilă a acelor elemente de construcție rezistente, prin consultarea unui specialist atestat.

4. Dacă este posibil, închideți sursele de foc cât puteți mai repede iar dacă a luat foc ceva interveniți imediat după ce a trecut șocul puternic.

5. Nu fugiți pe ușă, nu săriți pe fereastră, nu alergați pe scări, nu utilizați liftul, evitați aglomerația, îmbulzeala, iar dacă este posibil deschideți ușa locuinței spre exterior, spre a preveni blocarea acesteia, în vederea evacuării după terminarea mișcării seismice.

6. Nu alergați în stradă.

7. Dacă vă aflați în afara unei clădiri, deplasați-vă cât mai departe de clădire, feriți-vă de tencuieli, cărămizi, coșuri, parapete, cornișe, geamuri, ornamente care de obicei se pot prăbuși în stradă. Nu fugiți pe stradă, deplasați-vă calm spre un loc deschis și sigur.

8. Acordați prim ajutor persoanelor rănite.

9. În cazul în care sunteți surprinși de căderea unor tencuieli sau obiecte de mobilier răsturnate, căutați să vă protejați capul și membrele sau să vă asigurați supraviețuirea; ulterior veți căuta să alarmați prin diferite metode vecinii cât și echipele de salvare-intervenție de prezența dvs.

#### **d) Comportarea după producerea unui cutremur:**

1. Nu părăsiți imediat spațiul, camera, apartamentul, clădirea în care v-a surprins seismul. Acordați mai întâi primul ajutor celor afectați de seism. Calmați persoanele intrate în panică sau speriate, în special copiii de vârstă mai fragedă.

2. Ajutați pe cei răniți sau prinși sub mobilier, obiecte sau elemente ușoare de construcții, să se degajeze. Nu mișcați răniții grav - dacă nu sunt în pericol imediat de a fi răniți suplimentar din cauze - până la acordarea unui ajutor sanitar-medical calificat.

3. Îngrijiți-vă de siguranța copiilor, bolnavilor, bătrânilor, asigurându-le îmbrăcăminte și încălțăminte corespunzătoare sezonului în care s-a declanșat seismul, în vederea unei eventuale evacuări din locuință sau clădire pentru o perioadă anume, de la câteva ore la câteva zile.

4. Nu utilizați telefonul decât pentru apeluri la salvare, pompieri sau de către organismul cu însărcinări oficiale în privința intervenției post-dezastru, în cazuri justificate, spre a nu bloca circuitele telefonice.

5. Dacă s-a declanșat un incendiu, căutați să-l stingeți prin forțe proprii.

6. Verificați preliminar starea instalațiilor electrice, gaze, apă, canal, verificați vizual starea construcției în interior. În cazul constatării de avarii, închideți alimentarea locală sau generală și anunțați unitatea pentru intervenție. Nu folosiți foc deschis.

7. Părăsiți cu calm clădirea, fără a lua cu dvs. lucruri inutile, dar verificați mai întâi scara și drumul spre ieșire spre a nu vă expune la pericole.

8. Pentru orice eventualitate, preveniți rănirea provocată de căderea unor tencuieli, cărămizi etc. la ieșirea din clădire utilizând o cască de protecție sau în lipsa acesteia un scaun/taburet ori alt obiect protector: geantă, ghiozdan, cărți groase etc.

9. Dacă la ieșire întâlniți uși blocate, acționați fără panică pentru deblocare. Dacă nu reușiți, iar acestea au vitraje, procedați cu calm la spargerea geamului și curățirea ramei și a zonei de cioburi, utilizând un scaun, o vază etc. Dacă se constată că în ascensor sunt persoane blocate, liniștiți-le, mai întâi, după care solicitați concursul persoanelor autorizate.

10. Evitați clădirile grav avariate, cu excepția unor cazuri de ajutor sau salvare, măsuri ce trebuie întreprinse cu un minimum de măsuri de securitate și fără riscuri inutile. Evitați să fiți confundat cu răufăcătorii pătrunși în astfel de clădiri, nu aglomerați fără rost zonele calamitate.

11. Ajutați echipele de intervenție pentru ajutor sau salvare.

12. Ascultați numai anunțurile posturilor de radioteleviziune naționale și recomandările de acțiune imediată ale organelor în drept.

13. Fiți pregătiți psihic și fizic pentru eventualitatea unor șocuri ulterioare primei mișcări seismice - așa numitele replici -, fără a intra în panică. Nu dați crezare zvonurilor care apar frecvent imediat după seisme, chiar dacă aparent sunt vehiculate de așa-zisi specialiști!

14. La evacuare dați prioritate celor răniți sau copiilor, bătrânilor, femeilor și ascultați întocmai recomandările salvatorilor.

15. Experiența cutremurelor precedente a dovedit că este util să aveți cunoștințe necesare supraviețuirii până la intervenția echipelor de salvare în cazul unei situații extreme în care, de exemplu, ați fi surprinși sub niște dărâmături, mobilier răsturnat sau într-o cameră, incintă, ascensor etc. blocată, prin înțepenirea ușilor sau din alte cauze.

16. În primul rând trebuie să fiți calmi, să îi liniștiți pe cei șocați, să nu permiteți reacții de panică, să acordați primul-ajutor celor răniți iar dacă dumneavoastră sau altă persoană din grup are posibilitatea de mișcare să faceți un mic plan de salvare. Deblocarea căii de acces se poate încerca numai dacă prin aceasta nu se înrăutățește situația - de exemplu prin mișcarea dărâmăturilor sau a mobilierului.

O variantă clasică de comunicare cu cei din afară, este să bateți la intervale regulate cu un obiect tare în conducte învecinate sau în pereții incintei, iar dacă ați stabilit contactul verbal, furnizați informațiile cerute și cereți primul ajutor necesar. Inspectoratul județean/local pentru Situații de Urgență va concentra personal specializat și aparate de ascultare ca să identifice locurile cu persoane blocate.

Nu vă preocupați de durata timpului scurs până la salvare, deoarece în astfel de condiții, deși timpul pare nesfârșit, corpul uman își mobilizează resurse nebănuite pentru a trece peste o perioadă critică. În acest mod se explică durate extreme de rezistență de sute de ore în condiții de blocare la cutremur a unor persoane aparent fragile, înregistrate în țara noastră în 1977 și în mod similar în întreaga lume.

#### **e) Măsuri de verificare a stării clădirii, locuinței:**

- Dați concursul dvs. organizațiilor de intervenție post-seismică pentru analiza stării construcțiilor, precum și pentru celelalte activități întreprinse de organele în drept.

- Verificați mai întâi afară și apoi cu precauții și în interior starea locuinței, a clădirii pentru a vedea avariile. După primele observații proprii, este bine să vă adresați unui specialist-expert autorizat în construcții pe care îl cunoașteți din timp, sau cu care aveți o înțelegere sau un contract pentru astfel de situații - în cazul instituțiilor sau firmelor.

Dacă starea structurii construcției prezintă avarii evidente iar echipele autorizate nu au sosit încă, solicitați instituțiilor abilitate evaluarea de către specialiști a stării post-seismice a structurii clădirii și aveți în vedere continuarea ulterioară a operațiunilor de proiectare și execuție a reparațiilor și consolidărilor, cu concursul asociației de proprietari sau locatari.

- În cazul în care clădirea în care locuiți este într-o stare de avariere a structurii evaluată de specialiștii abilitați legal ca fiind grav afectată de cutremur, va trebui să respectați dispozițiile legale și să vă adaptați la condițiile de sinistralitate. În acest sens organele administrației publice locale vor lua măsurile de relocare.

- Dacă ați contractat o asigurare la o societate de profil, informați-vă cum trebuie să procedați pentru înregistrarea în termen legal a daunelor complete produse de cutremur, în vederea solicitării despăgubirilor.

#### **f) Măsuri de revenire în normal a activității umane din zona afectată de cutremur**

După producerea unui cutremur cu urmări deosebite, autoritățile publice locale împreună cu organismele abilitate vor lua măsurile necesare revenirii la normal a activităților umane din zona sinistrată sau calamitată.

Autoritățile publice locale vor întocmi pe baza investigațiilor și a expertizelor tehnice listele de priorități ale clădirilor afectate pentru execuția intervențiilor/consolidărilor și reabilitării construcțiilor de locuit.

În acest sens investitorii, proprietarii și/sau administratorii clădirilor de locuit vor participa la îndeplinirea măsurilor de investigare a clădirilor de locuit pentru a cunoaște situația acestora după dezastru, vor solicita efectuarea de expertize tehnice asupra clădirilor afectate, și elaborarea de proiecte de intervenție/consolidare la clădirile avariate de cutremur, conform legislației în vigoare.

#### **g) Reguli de comportare în cazul alunecărilor de teren**

Alunecările de teren sunt evenimente de multe ori previzibile, de exemplu după precipitații intense, în zone predispușe la aceste fenomene și au evoluție progresivă, astfel încât desfășurarea lor se realizează într-un anumit interval de timp suficient pentru realizarea unor măsuri de protecție. Atunci când începerea alunecării de teren poate fi semnalată, autoritățile publice locale împreună cu Comitetul local informează instituțiile și populația din zona respectivă asupra pericolului creat și acțiunilor de alarmare când alunecarea de pământ este iminentă, o dată cu urmărirea evoluției fenomenelor în zonă.

Informarea și alarmarea asupra alunecării de teren se realizează de către autoritățile publice locale și de comitetul local și județean cu mijloacele specifice acestor tipuri de acțiuni. La recepționarea informării sau a unor semnale despre începerea alunecării terenului, în zona care ar putea fi afectată se vor lua următoarele măsuri:

- Pregătirea evacuării persoanelor, instituțiilor și bunurilor potrivit planurilor de evacuare pregătite anticipat.

- Deconectarea, de către reprezentanții autorizați - în caz de necesitate - a clădirilor de la sistemul de alimentare cu energie electrică, gaze, apă, încălzire, canalizare etc. pentru a limita eventualele efecte negative.

- Sprijinirea formațiilor de intervenție ale comitetului local sau județean în acțiunile de oprire, diminuare sau de deviere a alunecării de teren cu scopul de protejare a persoanelor și construcțiilor, pentru micșorarea efectelor distructive ale alunecării de teren.

- Desfășurarea acțiunilor sub conducerea comitetului local sau județean; vor fi luate în considerare numai sursele oficiale locale și recomandările organelor în drept, evitându-se informațiile bazate pe zvonuri.

La recepționarea semnalului de alarmare în cazul alunecărilor de teren, care înseamnă că pericolul alunecării de teren nu poate fi evitat, se vor lua următoarele măsuri:

- Evacuarea persoanelor și bunurilor materiale în locurile desemnate în planurile de evacuare, fără a lua lucruri inutile și păstrând calmul.

- Respectarea regulilor de conviețuire în locurile sigure în care Comitetul județean/local, împreună cu autoritățile locale cât și Societatea de Cruce Roșie vor lua măsurile necesare adăpostirii și desfășurării vieții.

După stabilizarea alunecării de teren organele abilitate vor face o analiză a avariilor și distrugerilor provocate la construcții și bunuri. În funcție de avarii se vor lua măsuri de începere a lucrărilor de reparații și consolidări iar în cazurile de distrugeri se vor lua măsuri de construire de noi clădiri pe alte amplasamente, autorizate. După caz se vor face demersurile necesare pentru obținerea despăgubirilor prin sistemul de asigurări pentru pagubele produse de către alunecările de teren.

## PLANUL DE INSTRUIRE ȘI PREGĂTIRE

**Pregătirea în domeniul situațiilor de urgență** are ca obiectiv creșterea competenței în organizarea și conducerea activităților în domeniul situațiilor de urgență, prin realizarea capacității operative, pregătirea și conducerea activităților de intervenție pentru limitarea și înlăturarea urmărilor unor situații de urgență. În pregătirea în domeniul situațiilor de urgență se va urmări ca la toate nivelele, să se pună accent pe organizarea desfășurării teoretice și practice a activităților și inițierea participanților în aplicarea corectă și în scurt timp a măsurilor de protecție și intervenție, cunoașterea actelor normative care reglementează activitatea în domeniul situațiilor de urgență. Măsurile organizatorice și pregătirea au caracter permanent și se intensifică la instituirea stărilor excepționale.

Forme și metode de realizare a pregătirii Inspectorii de specialitate de la localități, operatori economici, managerii de la operatorii economici, directorii de instituții, președinții, vicepreședinții, secretarii și membrii comitetelor locale pentru situații de urgență își vor perfecționa pregătirea prin următoarele forme:

- Cursuri de pregătire;
- Convocări de pregătire;
- Antrenamente de specialitate;
- Instructaje;
- Participarea la exerciții și aplicații;
- Studiu individual.

**Pregătirea în domeniul situațiilor de urgență** se va realiza pe niveluri de competență, structuri funcționale și categorii de personal, fiind structurată astfel:

1. Pregătirea personalului de conducere din cadrul municipalității cu atribuții în domeniul managementului situațiilor de urgență.

2. Pregătirea membrilor comitetului local pentru situații de urgență, centrelor operative și celulelor de urgență, a inspectorilor și personalului de specialitate cu atribuții în domeniile apărării împotriva incendiilor și protecției civile, precum și a personalului serviciilor publice voluntare și serviciile private pentru situații de urgență.

3. Pregătirea salariaților și a populației neîncadrate în muncă. Planul de pregătire se întocmește de Inspectoratul Județean pentru Situații de urgență și se aprobă prin ordin al prefectului.

**Pregătirea personalului nominalizat la punctele nr. 1 și 2 se va executa prin:**

a) cursuri organizate în cadrul Centrului Național de Perfecționare a Pregătirii pentru Managementul Situațiilor de Urgență, Centrului Național pentru Securitate la Incendiu și Protecție Civilă și centrul zonal Cluj Napoca;

b) convocări, instructaje, antrenamente de specialitate, aplicații, exerciții și concursuri organizate de structurile profesionale din structura Inspectoratului Județean pentru Situații de Urgență. Structura pregătirii Salariaților din instituțiile publice și operatorii economici se pregătesc prin instructaje și antrenamente de avertizare, alarmare, evacuare, adăpostire, prim ajutor, etc, în funcție de tipurile de risc la care sunt expuși. Categoriile de instructaje, principiile, modalitățile, cerințele și condițiile organizării activității de instruire sunt stabilite prin Ordinul ministrului administrației și internelor nr.712/2005, cu modificările ulterioare.

Populația se instruieste prin participarea la exercițiile de alarmare publică, aplicațiile și exercițiile de specialitate, prin intermediul mass-media și prin acțiunile organizațiilor neguvernamentale, potrivit specificului acestora.

Pregătirea elevilor și studenților se organizează și se desfășoară conform protocoalelor încheiate între Ministerul Internelor și Reformei Administrative, prin Inspectoratul General pentru Situații de Urgență și Ministerul Educației, Cercetării și Tineretului. Pregătirea elevilor se desfășoară în orele de dirigiență, educație civică și consiliere, în cazul disciplinelor predate, funcție de specificul acestora și prin programele de activități extrașcolare. Studenții și cursanții colegiilor se instruiesc în cadrul disciplinelor de învățământ prin integrarea cunoștințelor de specialitate și prin activități de antrenare privind modul de protecție și de acțiune în cazul producerii situațiilor de urgență. Comunitățile de elevi și studenți se instruiesc și prin participarea la exercițiile și activitățile practice organizate și conduse de Inspectoratul pentru Situații de Urgență.

Societățile publice și private naționale și locale, de radio și televiziune, precum și presa scrisă sunt obligate să asigure prezentarea în emisiunile, respectiv în știrile și reportajele acestora, a riscurilor potențiale, măsurilor preventive și a modului de acțiune și comportare a populației pe timpul situațiilor de urgență civilă, (conform art. 36 alin.3 din Legea protecției civile nr.481/2004).

#### ***Evidența și evaluarea pregătirii.***

La stabilirea bugetelor de timp alocate pregătirii, lunile decembrie, ianuarie și februarie sunt prevăzute pentru finalizarea documentelor de planificare și evaluare, respectiv pentru organizarea următorului an de pregătire. Evaluarea programelor de pregătire se realizează permanent prin analiza modului de organizare și desfășurare a activităților și a rezultatelor obținute de către eșaloanelor care organizează pregătirea și/sau pe timpul inspecțiilor, controalelor și concursurilor profesionale. Evaluarea pregătirii în domeniul situațiilor de urgență se analizează de către fiecare eșalon, sub formă de bilanț, în ședința comitetelor pentru situații de urgență în concordanță cu baremele prevăzute în criteriile minime de performanță ale serviciilor pentru situații de urgență, obiectivele propuse și modul de îndeplinire a acestora.

#### ***Asigurarea logistică și financiară.***

Luând în considerare Legea nr.481 din 2004 privind protecția civilă, art. 68 alin.2, care stipulează: „*Autoritățile publice, instituțiile publice și agenții economici au obligația de a realiza materiale de popularizare a activităților de protecție civilă, emisiuni de radio și de televiziune, precum și alte activități cu resurse proprii sau altele legal constituite, cu acordul Inspectoratului General pentru Situații de Urgență și al serviciilor de urgență profesionale.*” Finantarea cheltuielilor cu protecția civilă se asigură, potrivit legii, din bugetul de stat, din bugetele locale, din bugetele instituțiilor publice autonome, ale instituțiilor publice finanțate integral sau partial din venituri proprii și din bugetele proprii ale agenților economici, după caz. În conformitate cu art.72 din Legea 481/2004,: „*Pentru finanțarea unor cheltuieli curente și de capital privind protecția civilă pot fi utilizate, potrivit legii, donații, sponsorizări, venituri din prestări de servicii, contribuții ale societăților și ale caselor de asigurare sau de reasigurare, precum și alte surse legale.*” Cheltuielile pentru acțiunile operative, de interes public, de apărare împotriva, cutremurelor, inundațiilor, precum și cele pentru constituirea stocului de materiale și mijloace de apărare, se prevăd și se finanțează, după caz, din bugetul de stat, din bugetele locale și din surse proprii ale persoanelor fizice și ale persoanelor juridice. La propunerea prefectului, în cazul în care sumele prevăzute în bugetele unităților administrativ-teritoriale în care au avut loc inundații sunt insuficiente pentru combaterea și înlăturarea efectelor acestora, ele urmează să fie asigurate din Fondul de Intervenție prevăzut în bugetul de stat, potrivit legii. Potrivit OUG 21/2004 – „*Fondurile bănești pentru realizarea și desfășurarea activităților de management al situațiilor de urgență la nivel central și local se asigură din bugetul de stat și/sau din bugetele locale, după caz, precum și din alte surse interne și internaționale, potrivit legii.*”



## PLANUL DE GESTIUNE A ACȚIUNILOR DE PROTECȚIE – INTERVENȚIE

### *În etapa de incidență a alunecărilor de teren*

(1) activarea imediată, a Comitetului Local pentru Situații de Urgență și a Centrului operațional pentru situații de urgență.

(2) alarmarea populației asupra alunecării de teren de către Inspectoratul local/județean pentru situații de urgență cu mijloacele specifice acestor tipuri de acțiuni, cât și cu mijloacele tehnice din dotarea serviciilor publice comunitare profesioniste pentru situații de urgență și informarea populației despre zona supusă riscului și măsurile instituite în areal, de către Comitetul Local pentru Situații de Urgență.

(3) după recepționarea informării privind declanșarea unor alunecări de teren se vor lua următoarele măsuri:

- pregătirea evacuării locuințelor, a bunurilor cât și a anexelor gospodărești, a animalelor;
- deconectarea clădirilor, locuințelor de la sistemul de alimentare cu energie electrică, gaze, apă, încălzire, canalizare etc. pentru a limita eventualele avarii sau distrugerii;
- coordonarea formațiilor de urgență voluntare aflate în subordinea municipalității, a instituțiilor publice, a operatorilor economici și organizațiilor nonguvernamentale;
- sprijinirea formațiilor de intervenție organizate ale comitetului județean și local în acțiunile de oprire, diminuare sau de deviere a alunecării de teren cu scopul de protejare a clădirilor și a anexelor gospodărești sau pentru micșorarea efectelor distructive ale alunecării de teren.

(4) realizarea evaluării daunelor și facilitarea acordării unor compensații către cei afectați de dezastru, potrivit legislației;

(5) revizuirea și actualizarea planului de apărare, pe baza experienței acumulate.

### *În caz de cutremur*

(1) activarea imediat după seism a Comitetului Local pentru Situații de Urgență și a Centrului operațional pentru situații de urgență, în vederea colectării, stocării, analizării, sintezei informațiilor și elaborării deciziei de intervenție;

(2) elaborarea deciziei privind declararea stării de alertă sau instituirea stării de urgență specifice și transmiterea urgentă a dispozițiilor către autoritățile, forțele și mijloacele destinate intervenției;

(3) desfășurarea intervenției, prin executarea acțiunilor planificate în etapa de prevenire a unei situații de urgență specifice;

(4) aplicarea prevederilor din planul de apărare și a procedurilor acestuia pentru investigarea de urgență a construcțiilor, rețelelor de utilități etc., respectând reglementările în vigoare din diferite domenii și punerea în siguranță provizorie potrivit priorităților stabilite de specialiștii abilitați și luarea deciziilor de evacuare, după caz, utilizând "Manualul pentru investigarea de urgență post seism și stabilirea soluțiilor cadru de intervenție imediată pentru punerea în siguranța provizorie a construcțiilor avariate";

(5) investigarea de urgență a dotărilor proprii și a altor instituții din sistem ce țin de municipalitate;

(6) comunicarea permanentă între municipalitate și populație pe toată perioada de intervenție și refacere prin compartimentele specializate ale municipiului și mass-media;

(7) aplicarea prevederilor din plan privind refacerea căilor de acces, rețelelor de utilități, capacităților funcționale și a capacităților operaționale și de aprovizionare afectate, pentru revenirea la normal a vieții social-economice;

(8) realizarea evaluării daunelor și facilitarea acordării unor compensații către cei afectați de dezastru, potrivit legislației;

(9) revizuirea și actualizarea planului de apărare, pe baza experienței acumulate.

## CONȚINUTUL-CADRU AL RAPORTULUI OPERATIV

Rapoartele operative la nivel local se întocmesc după producerea dezastrului și vor conține următoarele informații:

1. Locul, data și ora producerii dezastrului; elemente descriptive;
2. Situația la locul evenimentului:
  - Persoane decedate
  - Persoane traumatizate: pierderi de vieți, răniți, arși, contaminați etc.
  - Persoane în pericol/evacuate/relocate
  - Locuințe și anexe gospodărești afectate:
    - Distruse;
    - Avariate.
  - Suprafața de manifestare a dezastrului;
  - Localitățile componente a municipiului
  - Surse de mare risc
  - Obiective socio-economice
  - Teren agricol
  - Situația căilor de comunicații: drumuri naționale, județene și comunale avariate sau distruse, poduri și podele avariate sau distruse, a liniilor de telecomunicații și transport a energiei electrice, precum și a rețelelor de transport ale operatorilor energetici;
    - Animale mari moarte sau amenințate
    - Distrugerii de alte bunuri
3. Forțe și mijloace de intervenție
  - existente;
  - necesare din alte județe.
4. Măsuri urgente întreprinse;
5. Data și ora trecerii de la o etapă a operațiunilor de intervenție la alta;
6. Cereri de forțe, materiale, mijloace și asistență tehnică internă și internațională;
7. Alte date și elemente în raport de evoluția situațiilor critice intervenite, durata acestora, măsuri luate: forțe și mijloace cu care s-a acționat, rezultate obținute, numărul persoanelor și gospodăriilor evacuate, măsuri de cazare, ajutoare asistență sanitară.

Rapoartele operative la nivel județean vor cuprinde pagubele produse pe fiecare unitate administrativ-teritorială (municipiu, oraș, comună) și pe fiecare localitate aparținătoare acestora, precum și centralizarea acestora pe tipuri de obiective afectate.

### SECȚIUNEA 2

Nr. Crt.	Municipiul, orașul, comuna/localități aparținătoare	Pagube estimate			Cauzele afectării pe fiecare localitate în parte
		Denumire	U.M.	Fizic	

*Note:*

*Tabelul se va completa doar în cazul înregistrării unor pagube ca urmare a unui dezastru produs de cutremure.*

*Tabelul va conține doar randurile cu pagubele înregistrate fizic, nu toate tipurile de pagube înscrise în macheta tip de raportare.*

*Rapoartele operative se transmit imediat după primirea informațiilor primare și în funcție de evoluția fenomenului ori de câte ori se impune, fără a se repeta informațiile și pagubele transmise în rapoartele operative anterioare.*

**MODEL DE COMUNICAT  
NOTĂ TELEFONICĂ**

Prefectura ..... transmite următorul comunicat:  
 "În ziua de ....., la ora ..... s-au înregistrat efectele produse de seism/alunecări de teren  
 ..... Efecte  
 semnalate: pierderi de vieți omenești: ..... răniți:  
 ..... clădiri avariate/distruse: .....  
 gospodării și anexe gospodărești avariate/distruse: ..... drumuri afectate, km: ..... CF  
 afectate, km: ..... poduri afectate: ..... rețele vitale: energie  
 electrică, gaze, alimentare apă, termoficare căi de comunicație etc.,  
 afectate: .....funcțiuni și  
 servicii: rețeaua medicală, învățământ, pompieri, administrație etc., afectate:  
 .....Alte  
 date comunicate: .....

Din partea prefecturii, transmis comunicatul:

Ziua: ..... Ora: ..... Numele: ..... Funcția: .....

Din partea Centrului operațional al ISGU, primit comunicatul:

Ziua: ..... Ora: ..... Numele: ..... Funcția: .....

Din partea Centrului operativ al MTCT, primit comunicatul: Ziua: ..... Ora: ..... Numele:  
 ..... Funcția: .....

Din partea Inspectoratului de Stat în Construcții - ISC, primit comunicatul: Ziua: ..... Ora:  
 ..... Numele: ..... Funcția: .....

**Informare**

*Conform prevederilor legale la nivel local, responsabilitatea comunicării, pana la convocarea comitetului local pentru situatii de urgenta, revine prefecturii primariei prin persoana desemnata de prefect/primar, sprijinita de specialisti din structurile administratiei publice locale. Dupa convocarea comitetului judetean pentru situatii de urgenta, responsabilitatea revine centrului de comunicare si informare constituit la nivelul acestuia.*

*Comunicarea pe aspectele operative se face, de regula, prin comandantul actiunii, comandantii interventiei si prin personalul desemnat din cadrul centrelor de comunicare si informare publica.*

*Centrul national de comunicare si informare publica va asigura linii telefonice destinate doar pentru comunicarea cu publicul, incadrate si cu personal care poate comunica in limba minoritatilor; precum si intr-o limba de circulatie internationala, dupa caz.*

*Pentru relatia cu ambasadele cu referire la situatia cetatenilor straini afectati aflati pe teritoriul Romaniei, Centrul national de comunicare si informare publica va pune la dispozitie o linie telefonica separata de cele pentru relatia cu publicul, aceasta fiind comunicata in timp util prin intermediul Ministerului Afacerilor Externe.*